（明治卅九年十月四日第三種郵便物認可）（中華郵政局特准掛號認爲新聞紙類）

民國十八年九月五日 （日刊） 盛京時報 星期四 第七千〇八十七號 （一）

盛京時報

己巳年八月初三日
昭和四年九月五日
中日紀祝休刊

◎本報價目◎ 每張現大洋五分 每月現大洋九角 ▲外埠連郵價目 每月現大洋壹圓 半年現大洋五圓五角 全年現大洋拾圓 ▲告白刊資 一行五號字十五字起碼 刊資一日每行現大洋壹圓 長期另議

發行人 佐原篤介 編輯人 菊池貞二 印刷人 石原庄太郎 發行所 盛京時報社 盛京時報支社

路幹線 [illegible]

中俄間將開正式會議 結局華側向俄讓步乎

（上海三日電通電） 國民政府外交部已接到俄國側起草之共同宣言大體與中國側起草宣言無甚差異只從來之難點關于東鐵管理局長正副理事長換用俄人中國側對之正式會議開始後依據一九二四年中俄協定爲主張開理事會決定之俄國謂無須有理事會之必要並要求任命俄國指定之人物然中國側對之出强硬手段抑或有礙事件亦意料中事結局擬容俄國主張開正式交涉

（南京商通電） 國民政府關於首先發表中俄共同宣言然後進行中俄會議開始頗有焦慮之情勢按照情形或有二次讓步以期急速解決刻下正在討論中今明日內有向蔣作賓再發訓電之情勢

接收比租界協定內容

（北平三日復旦電） 外交界訊比租界協定內容有三要點（一）比界產業主得有永久享受租借之權利（二）收回後之稅收與前相同（三）工部局之債務應由中國於六個月內償付

對俄二次覆牒已發出 中俄双方意見似漸接近

（南京三日復旦電） 外部息二次對俄復文經中政會議外交委員組審議後業已發出仍以原方案爲基本一般觀測中俄意見似漸接近如撤換局長問題能依照協定辦理則此事在數日內或可發表共同宣言以便開會解決一切糾紛惟俄素狡詐不講國際信軍事方面仍不疎忽

（天津國聞電） 寧訊外交某當局談俄事中國所願望者爲單獨談判東路問題待會議內解決蔣作賓已抵日內瓦俄外長亦請或將一談德政府決增駐黑河領事保護華僑

蔣中正歸京尚無期

（天津四日國聞電） 蔣歸京無期何應欽謂謠不足信

劉和鼎抵福州

（上海三日國聞電） 劉和鼎東（一日）晚抵省楊樹莊等歡宴該部劉旅抵華安聯合撤至覘巖邊之張汝勁即攻漳平

宋子文乘飛機赴杭

（天津四日國聞電） 宋子文江（三日）由滬乘飛機赴杭迎張惠長張定支（四日）晨赴滬

李服膺就平警備司令

（北平三日復旦電） 李服膺江（三日）晨到警備部視事並召本部軍官訓話大意謂本人奉令派充警備司令自顧才疎學淺尙望諸同志努力策助勿存五日京兆之心話畢與楚溪春趙以寬會商維持北平治安辦法決定由警備處憲兵兩部及公安局會同進行並注意三項（一）嚴防反動派並取締秘密開會（二）派出大部軍警嚴防發生搶案（三）阻止工會與某派聯絡

中國三代表赴日內瓦

（南京四日聯合電） 國民政府外交部已接到出席國際聯盟中國代表伍朝樞高魯蔣作賓三人先後抵日內瓦之電報比番中國代表當在聯盟總會席下詳細報告搜查哈爾濱蘇俄總領事件及由此而引起中俄糾紛經過並聲明國民政府遵守聯盟及不戰條約之精神始終努力維持遠東及世界之和平等意據外交部當局云關于上項之報告及聲明既非訴於聯盟之意亦非請求仲裁之意不過報告眞相爲求公正之批判云爾

粵省編遣計劃已定

廣州訊云。粵省編遣計畫。迭據陳總指揮濟棠表示。決遵中央二次編會決案辦理。且粵省軍權。久經統一。依案執行。亦非難事。惟形勢上應有之手續。尙須召集各師旅團長來省。開一會議。指示進行步驟。此項電令卽總部刻已發出。大約三四日間。當可集齊。預定九月起始點驗。十月開始編遣。三月以內。卽可編竣。至於軍額決留五師番號。由五十九至六十三師止。現有五十八師名義。應卽取銷依照內定編製。每師四團。師長人選亦已內定金漢鼎蔡廷楷香翰屏李揚敬蔣光鼐等九人。就粵省現有兵額而論實際則有編而無遣也。編遣完成。編總部卽行裁撤。至於省防軍之編配一層 本月八日。滬電卽有報告。稱本省省府組決省防軍一師。府方尙未決定。近據陳總指揮報告。中央編費會確有是項規定。惟人數（二千至六千）及詳細組織法。則尙須陳主席銘樞赴京磋商後。始能定奪。云。玆將粵省現有部隊與及將來編配計畫調查如下。

共三師。第一師長陳濟棠。第一旅長余漢謀。第一團長莫希德。第二團長葉肇。第二旅長香翰屏。第三團長張枚新。第四團長巫劍虹。第三旅長陳章甫。第五團長伍漢屏。第六團長黃延貞。師部直轄則有第一補充團長黃質文。第二補充團長駱鳳翔。第三補充團長陳鉅。及各特務營。機關槍連。迫擊砲連等部。第九八師第九團長吳道南。第十團長劉樹宗。第六十師長蔡廷楷。第一一九旅長沈光漢。第一二〇旅長蔡廷楷。第二三七團長陳國勳。第二三八團長劉占雄。第二三九團長劉志才。第二四〇團長譚啓秀。特務營蘇守峯。砲兵營楊繼章。第三師長蔣光鼐。第七旅長陳維遠。第十三團長歐詩年。第十四團長鄧兆琛。第八旅長戴戟。第十五團長毛維壽。第十六團長張勵。第九旅旅長張世德。第十七團長張何荦。第十八團長葉漯。第一獨立旅長范德星。第一團長譚朗星。第二團長范德星。總部直轄則有欽旅警備總隊長張之英。獨立團袁華照。警衛團長陳澤光。南雄警衛隊長陳雄銓約八連。特務營吳雄護士營蔡如柏等約共三十團之衆。共五萬餘人。范石生部不計內。

依照中央編遣實施會丙種編制辦理。每師四團除六十師蔡廷楷已編守外。五十九師原有金漢謀其餘一團以南雄警備隊陳雄銓及獨立營吳雄護士營蔡如柏等合編。六十一師蔣光鼐卽以蔣部收編。六十二師香翰屏。除香原有張枚新巫劍虹兩團及第三補充團陳鉅外。另以第一獨立旅第一團譚朗星歸併。六十三師李揚敬則以吳道南劉樹宗黃質文駱鳳翔等四團改編。至於新編制。則師加設工兵營一營。則以第一獨立旅第二團范德星部分撥補編。第三旅陳章甫部擬改爲獨立旅其他各部雜色軍隊。撥歸各師補充其有餘剩者。則給資遣散。

豫省勦匪區駐兵地點

（北平三日復旦電） 豫勦匪各隊駐紮地點如下（一）四十八師駐信陽確山遂平汝南正陽息縣羅山桐柏泌陽（二）新編第五師張英部駐南陽鄧縣唐河新野鎭平內鄉淅川（三）獨立第三旅陳耀漢部駐六安霍邱固始商城光山

何鍵部已改編爲三師 劉建緒吳尙周爛爲師長

（漢口三日復旦電） 何鍵擬由四師改編爲三師已定劉建緒吳尙周爛爲師長陳渠珍陳煥章部仍爲警備軍總部名義自冬（二日）起撤消門首牌子亦摘去改組中央第一編遣辦事處

張惠長等經杭滬飛寧

（上海三日國聞電） 陳銘樞張惠長同乘番禺號及東莞中山等五機冬（二日）晨赴滬江飛抵杭州經滬晋京李揚敬余漢謀蔡廷楷冬（二日）赴京鄧彥華范其務江（三日）亦北來

龍雲推王伯羣主黔席

（南京三日復旦電） 龍雲電京請以王伯羣爲貴州省主席李仲公電貴省委請中均支配以洽西南感情

蒙藏代表大會已延期

（南京三日復旦電） 蒙藏代表大會原定十一月開蒙古大會十二月開西藏大會現因期間短促改期明年二月開蒙古大會三月開西藏大會

禁煙會二次會

（南京三日復旦電） 禁烟定本年十一月召集全國第二次禁烟大會

廣西各部隊防地調查

梧州訊云。廣西編遣區特派員辦事處。爲實施編遣起見。對省內駐軍防地。已調查清楚。玆照錄如下。惟其中十五師部隊。略有開往桂平上之貴縣橫州永淳以至南寧一帶者又新編第十六師。（卽警備軍第一師）之一旅。已由桂林開往柳州。將來又將他調。五十七師由南寧調駐桂林柳州慶遠。現尙有部隊在開拔中。新編第十六師。又有調駐梧州之說。故事實上略有出入。陸軍第十五師師長李明瑞。副師長周祖晃。司令部設南寧。（附編遣區辦事處內）四十三旅旅長周祖晃。四十四旅旅長黃權。獨立團團長周宗唐。新編獨立第一團團長曾廷標。第一團團長梁獻謨。（以上均駐桂平一帶）第二團團長封赫魯。駐梧州。（所屬第二營駐藤縣）第三團團長陳乃謨。第四團團長王啓光。均駐桂平。特務營營長張文鴻。憲兵營營長陳玉鏞）均駐南寧。「陸軍第五十七師」師長楊騰輝。副師長梁重熙。司令部設柳州。第一百六十九旅旅長梁重熙。駐桂林。第一百七十旅旅長謝東山。駐慶遠。獨立團團長黎福禎。駐柳州。第一團團長謝宗鏗。第二團團長劉用民。均駐桂林。第三團團長劉應時。第四團團長鄧竹初。均駐慶遠。特務營代理營長李彥。炮兵營營長朱華軒。均駐柳州。新編第十六師師長呂煥炎。副師長蒙志。司令部設鬱林。第一旅旅長梁朝璣。駐桂林。第二旅旅長許宗武。駐北流。第三旅旅長楊義。駐鬱林。第一獨立旅旅長徐啓明。駐柳州。第二獨立旅長蒙志。駐興業。第三旅第六團團長馬典符。駐駛盧。（所部黃營駐武鳴）第三旅第十一團團長黃明遠。駐南寧楊美墟。特務營營長覃衡。駐南寧。憲兵連連長李達禧。駐龍州。機關槍連連長吳華。駐南寧。廣西警備軍第一師既改編爲新編第十六師。則直隸省政府之省防軍。又將另編四個大隊。（或六團）故目前駐梧州之直轄連及警備軍第二三五團各部。均已開上南寧候編。

中常會議決案

（南京二日復旦電） 冬（二日）中央執行委員會開四三二次常務委員會臨時會議出席葉楚傖陳果夫胡漢民主席戴傳賢議決案（一）通過商會組織原則及新商法運用之方法要點（二）遣派失學革命青年赴外求學定十五名（三）派方覺慧爲第二編遣區辦事處委員桂崇基爲第一編遣區辦事委員劉文島二區編遣辦事處委員吳鐵城四編遣區辦事處委員

調查四川煙況

南京訊。中央禁烟委員會。前奉行政院令飭編送十八年度第一期三個月行政計劃。該會業將計劃呈送並奉指令照准在案。查原計畫第二項規定。在三個月內調查全國烟禁狀况。將全國分爲八大區。分別於第派員進行。除蘇皖贛調查專員外樹聲已出發前往。玆聞調查四川全省烟禁狀况專員。已由該會委熊兆南。赴日馳赴該省。按煙調查大綱規定事項。及令各種調查表。所列各欵。詳細調查。塡造彙報。以憑考核。昨該員已起程赴川云

保護運陝賑糧

北平訊云。某最高級軍事機關昨令飭所屬。保護運陝賑糧。原令披露如下。

爲令知事。頃奉總司令陷（卅日）電開。頃據賑災委員會許會長惠（廿七日）電開。敝會擬由津運欵赴陝。再往甘放賑。所有取道冀晋一切運輸保護事宜。請鼎力主持。俾利進行等因。除電覆並分電外。仰卽轉飭所屬遵照。俟該會人員經過時。妥愼保護爲要。等因奉此。仰卽飭屬屆時保護爲要。此令。

廣告

●上海 青島行（滿船航路）
▲神[illegible]丸 九月三日
▲奉天丸 九月九日
▲大連丸 九月六日
●天津行
▲濟通丸 九月六日
▲天潮丸 九月六日
●營口行
▲龍平丸 九月七日（旅順不行）
●香港行
▲英順丸 九月十五日
▲煙台丸 九月九日

大連汽船株式會社 電話四一八五番
專屬貨客經理店 永和公司 大連市敷島町六番地 電話七二七五番 七八六八番
阪神航路專屬荷扱店 大連市須磨町六〇番 澤山兄弟商會 電話長五二六二番 四六八一番

鋪墊出兌
新墊廉價出兌有欲用者請至日站瑞綸公司一轉盤東綿華商行議可也此啓 遼寧南小塲

欲購皮服者特請注意 本號開幕以來
幸蒙各界惠顧銷路益增今春特遣專人赴各省採買大宗皮貨預備冬季各界主顧應用已將各種皮張熟成特聘精工檢選配成衣料貨眞價實格外克己倘買去各貨如在十天內不合尊意時管保退還決不食言備有水獺皮張足够大氅領用每張只售三十元左右成色保好尤有極廉狐皮衣服甚夥價值特別克已藉酬惠顧諸君之雅意欲購皮服者勿失此大好機會是幸
日站千代田通五番地茂林飯店西北轉角 寶昌隆輕裘會社啓

瀋海鐵路公司請各股東及各經募股款機關從速換領股票通告
世豐錢號敦昌銀號萬來鎰福盛厚天合盛福祥隆寶成號長順公富同號各股東彰武縣政府北鎭縣政府新民縣政府西豐縣政府岫巖縣政府安圖縣政府撫松縣政府遼康稅捐局黑山稅捐局輝安稅捐局牛海稅捐局營口海關監督署遼源交涉員公署（卽前洮昌道尹公署）海龍地方法院遼寧教育廳遼寧高等法院遼寧省會公安局遼寧省會商埠公安局海龍縣政府通遼縣政府驗權縣政府黑山縣政府海城縣政府法庫縣政府遼開稅捐局綏興稅捐局及遼行自認股欵各戶股東均鑒查本公司股票早已辦竣曾經登報並函請繳送股欵收據換領在案玆查貴處等應領股票或完全來領或祇領少數未能竣訖現之期至本年十月卅一日卽行截止誠恐轉瞬期滿股票仍未儘數領出股息乃卽停付殊爲不便玆爲顧全股東利益起見特再登報務請於本年十月一日以前將應領股票儘數領訖凡由各機關經募之股欵仍由各機關將各股東所持收據彙送本公司換領股票其送行自認股欵各戶須自行函送收據到本公司總收發室換領至希從速辦理幸勿自悞爲盼特此通告
瀋海鐵路公司總務處

推獎家庭工業

編織機

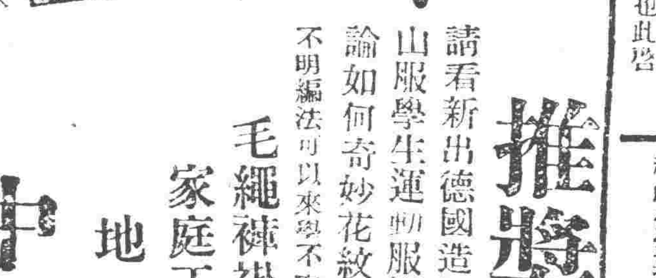

請看新出德國造編織機能織男女衛生衣毛繩褲襪時髦外套中山服學生運動服圍脖手套帽子小孩衣帽及其他各種編織物無論如何奇妙花紋樣式保証任意編成絕非日本造所能比及不明編法可以來學不取分文運轉輕便男女可用
毛繩褲褂晝夜可出四十餘件
家庭工業每月瀛利現洋五百元以上
地址 遼寧日站富士町八番地東三省銀官分號北路東
中東貿易公司啓

大綸綢緞莊 敬告中秋禮品 遼寧鐘樓南
社會文明交際日繁聯新歡舊人事往還中秋將屆莫不互相送禮以敦睦誼送禮尤以禮券爲尙因禮券在形式上既覺高尙雅緻而於送者受者均覺利便本莊服務社會無不悉心研究備有新式禮券艷麗美觀券面銀額隨時塡寫餽贈戚友人人歡迎並於舊曆七月二十起各貨大減價三星期以供社會之需

注意
特闢幛軸綢緞廉價部
遼寧一處送禮幛軸較他省爲多銷本莊有鑒於斯特闢幛軸廉價部不但貨美價廉且金字手工只收半價（限於減價期內）

中法儲蓄會增加獎金獎額通知
本會開辦迄今。已逾十載。入會者三萬八千餘戶。玆定自本年五月份起。將獎金獎額重行支配。分別加增。俾各儲戶得獎較易利益較厚。興趣亦較濃。其辦法如下。
一。特獎自九千元增至壹萬
二。頭獎自四個增至五個「每個二千五百元」
三。二三四五獎均自一個增至五個「每個數百元不等」
四。小獎仍十中抽一以末尾定之
照上法支配。除特獎外。計有大獎二千五個。小獎一千個左右。以一萬號碼。而獎額如此多。得中自必較易。特此通告儲戶諸君查照。並請各界注意。踴躍入會。勿失良機是幸。
會址 奉天大西城門外電車道西 中國電話一六六六 哈爾濱道裡中國大街三十一號 自動電話一二八〇

吉樓招租
玆將小西關子孫堂胡同路西樓房一所上下十八間後院正瓦房五間西廂瓦房五間大門廚房廁所屋內灰棚地板電燈間壁俱全頗合旅社及商店公館局式價資從廉有欲租者請至本樓處面議可也
本樓主子孫堂胡同東海公司康宅謹啓

社標 商標
嵩治痢疾腹痛胃氣腸癰靈藥
健胃固腸丸
本藥專治紅白痢疾霍亂痧疫過食過飲消化不良中暑冷寢時候瘴氣腹痛痢等症
胃弱之人每食後服用五六丸則補助消化且能豫防一切痢疾

藥價 貳拾錢·參拾錢 五拾錢·壹圓 貳圓·參圓 五圓·拾圓

發售處 大阪市東區伏見町 合資會社 谷回春堂大藥房
總經理 大連市 寶藥株式會社

◎近有無恥之徒假冒本堂商標魚目混珠賜顧貴客請認明本牌庶不致悞

經售處
營口 興亞藥房 同 泰東藥房 同 保興長藥房 同 中西藥房 同 義興成藥房 同 裕泰和藥房 同 東西遼藥房 同 東興藥房 同 營口藥房 同 遼東瀛藥房 同 同天堂藥房 同 文勝藥房 大石橋 長生堂藥房 同 衛生堂藥房 海城 華西藥房
同 同 同 芝罘 同 同 同 威海衛 朱橋鎭 瓦房店 同 同 蓋平 同 復縣
和發福藥房 春壽堂藥房 華興泰藥房 北洋藥房 華美藥房 山東藥房 世界藥房 中西藥房 生々堂藥房 德潤堂藥房 永泰陞藥房 德記藥房 永泰鴻藥房 成春堂藥房 會春堂藥房 杏林堂藥房
松樹 同 三十里堡 普蘭店 同 同 同 金州 同 同 同 西安縣 同 法庫門 拜泉 奉天縣
元慶昌藥房 興華泰藥房 志義成藥房 康德記藥房 志義成藥房 集義成藥房 德順藥房 德記藥房 東信藥房 欲仁東藥房 志義成藥房 濟生藥房 永世藥房 和發德藥房 中和堂藥房 井上誠昌堂
奉天 同 同 同 同 同 同 同 同 哈爾濱 同 同 同 同 同
佐藤廣濟堂 大德生藥房 歐美藥房 五洲藥房 中西藥房 文雅齋藥房 永年西藥房 同仁醫院 中國藥房 長壽堂藥房 井上商行 寰球藥房 泰華西藥房 寶安藥房 衛生藥房 福壽藥房
哈爾濱 同 同 同 同 同 吉林 同 同 同 同 同 同
泰東藥房 世界藥房 廣濟藥房 和發魁藥房 中西藥房 五洲藥房 中華西藥房 林盛堂藥房 泰華號藥房 森林藥房 亞嶺藥房 林嶺藥房

時論

北災與招兵

最近北平電有兩項消息。其一。豫電西北軍大行裁兵。此項壯丁紛來豫境就食。數以萬計。其二。北平晨報載自十七日令禁裁兵後。凡往來北寧平漢膠濟隴海等路者。所見招兵之事。不惟未見停止。而投軍之人。轉較踴躍。由此兩項消息觀之。北方之人民。無術自存而投軍。軍額被裁而漂泊。就食於各方。就食不得而仍投軍。社會經濟因軍事之不緩而愈困。亦因軍事連綿而造成因災。人民則因災荒之蔓延而愈發樂於投軍。約而言之。兵釀成災荒。災荒更造成求食投軍之人。今日意想中之北方。而災與兵之世界而已。

北方災情。之最近現狀。可得而言者。河北全省被水災之縣。據河北民政廳公布。共計四十餘。除大興等二十餘縣災情較輕外。餘如滿城縣被水村莊三十餘村。房山縣被災村莊五十七村。易縣山洪暴發。田地沖毀。薊縣因薊運河決口七道。被災村莊一百六十餘村。淶水縣因拒馬河漲溢。沿岸沖開田畝四百餘頃。南和縣秋禾盡淹沒。此外各縣災情。雖較上列稍輕。然四十餘縣中。無縣不被水災。性質僅有輕重之別耳。至若陝甘綏南豫西。又為數年來災情最重區域。此區域中。地廣數千里。災民五六千萬。災區有兩年不雨。災黎至無樹皮可食。而最近北方各報。轉載西安專電。又謂近因黃河渭河洛河。泛濫成災。韓城郃陽大荔各縣秋田。被沒十之七八。大荔一帶淹沒灘地兩千頃。壞秋禾千七百餘頃。人畜傷者尤無算。故就各方之報告以推測北方各部之災情。但在天災方面。已兼水災旱災。而盜[illegible]有之。據最近旅平河南賑災會電東北交通委員會。豫境災民陸續離豫出境者。日有數千。現停留豐台待車出關者。多至二千人。其由彰德赴新鄉鄭州各站者。亦有三千餘人。就河南一省出境之人數而言。豫境災情之重。已可推想而得。然據本報北平電。因西北軍裁兵而入豫就食者。數亦以萬計。由此幾點矛盾之事實觀之。則北方各部之災情。飢水旱交至。而災民之轉徙就食。亦僅為無意識的熙攘往來。在災民自身。但知求生。而有不知何處可以求生之苦。人類之慘境。民族之瀕亡。誠未有逾此者也。

不寧惟是。災情重大之區域。災民無術可以自養。而猶須養兵。當地之糧食。不足以供民食。而猶須供軍糧。數十萬駐屯之大軍不裁。民受其殃。果悉數而盡予裁遣。試問此數十萬之人。又將安去。亦無非在災區平添數十萬無給養之災民而已。故此種情狀。若政府不為代謀根本。救災與利之事。不裁兵固無辦法。即裁兵亦無辦法。況災區人民無生計可覓。求食最簡捷之道。無如投軍。則軍且不能裁。其他種種。又何從談起。嗚呼。二十世紀之世界。各國方日求其人類生活上之享樂。所謂機器奴僕之便利。在他國已為日用必需之物。而吾國人民方日夕所呼號者。僅求得果腹禦寒。生為中國人民。但得一飽。已為無上福人。為問國家之社會狀態。一至於此。尚成何種國家。一切放言高論。尚有何面目向人開口。生息於中之人民。古一點上風與吃一點下風。果從何談起。榮辱廉恥公德。所辱者又安在。生斯世也。居斯國也。果有些微之覺悟否乎。有識[illegible]小己。而為大公之心乎。[illegible]亦不必委之時局。而惟民生是務乎。亦惟以國運之前途卜之而已。

熊斌談第二集團軍編遣

軍糧賑糧在接濟中

天津訊云。外次唐悅良。及前航空署署長熊斌一行。於昨晨六時乘平浦快車過津赴平。記者訪晤於車中。茲誌與熊氏談話如下。

(記者問)先生此行。負何種任務。(熊答)係關於第二編遣區編遣事。擬赴陝一行。緣第二編遣區主任為鹿瑞伯氏。瑞伯在京任軍政部長。不克脫身。故余代為一行。與陝甘友人劉郁芬宋哲元諸氏晤商編遣事件。(問)第二編遣區何時實行點驗與編遣。(答)點驗自今日(九月一日)開始。預定十月十五日或二十日以前。可以辦完。至點驗委員賀耀組林湘兩氏。亦於今日首途赴陝。開始點驗編遣預定今年年底辦完。現在積極籌備中。

(問)此次編遣。祇留九師。被遣人數有十九師之多。西北將領已同意否。(答)此係編遣會議決議案。各編遣區視同一律。最多可留九師。西北將領向來相忍為國。當無異言。

(問)西北軍糧情形及賑災情形如何(答)西北因災況太重。糧食價格飛漲。困苦自不堪言。最近國府給與麵粉十萬袋。已由南京起運接濟。西北方面。亦在備車由陝州往接。自可稍解目前困苦。至賑災糧食。前因交通不便。致進行遲滯。今交通已復。當漸有辦法。

(問)此行就擱若干時日。(答)在平小勾留。即行赴晉謁閻馮兩總司令請示一切。轉道赴陝。辦理編遣事件。在陝最多不過十日。即行返京。

(問)蔣主席對馮先生態度如何(答)蔣主席對馮總司令態度極佳。余頗行時。蔣主席尚囑余晤馮後。代為致意。以前誤會。均已冰釋。此後當歸於好。共同為國努力云。

記者與熊氏談話後。原擬再訪唐悅良次長。但因已屆開車時間。故遂匆匆興辭下車。

歐洲政治中心移瑞士

(倫敦三十一日電訊)本日英首相麥克唐納與齊爾塲邑西德爾伯爵起程前赴日內瓦首相於接見路透社記者時宣稱彼昨日與專家討論海軍軍縮問題十二小時極為忙碌至晚間十一時方蔵事彼將由彼時起直至晨二時匆忙清理積件並甄別文件之重要與否首相將於九月三日國聯大會開會時出席會議五日返英參觀七日舉行之施奈德飛行杯競賽

海軍部組織法

南京訊云。海軍部前於二中全會決議成立後。即擬具組織法。及編制系統各表。呈行政院咨立法院審議。經該院大會議決。交軍事委員會審查。現已審查完竣。惟海軍部組織法。與軍政部條例及其系統編制等表。均有連帶關係。兩部人員之增減。亦應同時計及。現海軍部組織法。雖已審查完竣。但軍政部條例及附表。尚未修正。故尚未提交大會討論。二中全會關於確定行政事項之統屬案。決議航空事業統歸軍政部主管。航空郵運及其經費歸交通部主管。海政歸海軍部管理。航政歸交通部管理。是以軍政交通海軍三部組織法。自應同時修訂。庶免彼此權限之衝突。聞行政院已令軍政交通兩部。迅將組織法自行修改。俾能轉咨立法院。從早審議云。

豫省黃河水災之概觀

開封訊云。吳天不吊。害我豫人。旱蝗之後。繼之以兵。兵災未已。匪災又至。人民流離失所。或死轉溝壑。或逃異域。業已張郵無煙。百里絕跡矣。就全豫災區而論。比稍者為豫北。其次為豫東。前日幸得甘霖。農民下種布穀。有秋可望。詎料天地不仁。以萬物為芻狗。入秋以來。霪潦連綿。黃河陡漲。運河決口。沁洛泛溢。加之山洪暴發。秋禾淹沒。室廬漂泊。高田變為巨溝。低田盡成澤國。幾希之望。於今絕矣。茲將黃河災情約略述之。

豫省黃河上游。兩岸為山勢挾持。居高建瓴。奔流迅速。北岸自孟溫以下。南岸自鄭開以下。地勢平衍。歷代建有堤障。以禦水患。上游河身寬度。不過里餘。下游則二十五六里不等。所謂波瀾壯濶。一瀉千里者是也。數年來秦隴晉豫。天氣亢旱。河流細弱。一葦可航。河身佔城。盡成沃壤。諺云。天旱收[illegible]雖沿河各縣民眾。賴以全活者甚多。近忽秋潦大降。河水陡漲廿餘尺。灘地所有。高粱菽豆。瓜果之屬。全行淹沒。且沿岸居民。如孟溫原陽延滑鄭開蘭儀等縣。為便於耕耨計。移廬於河灘者。實繁有徒。晝夜之間。大水陡至。猝不及避。黠者升樹緣房。苟獲幸免。愚者逃避不及。付之濁流。淹死人口。一時尚無詳細統計。昔嘗讀老殘遊記。山東廢民埝一案。謂樹上架巢。屋脊行船。流溺不貲。不圖今日親身遇之。蓋昔廢民埝於升平之世。尚有勤郵民隱之官。發棠粟以振之者。今則大災之後。繼以大水。報災文電。雪片飛來。無如賑款有限。災民太多。拯救不易。死亡相繼。慘苦情形殊難盡述耳。

又河朔函云。河朔廿五縣。大行障其西北。地勢崎嶇。並非沃壤。斥鹵之區。幾佔其半。八月初間。大雨如注。連綿數日。平地水深尺餘。運河決口。沁水泛溢。而大行山居建瓴之勢。洪水暴發。沁水北流。運河西注。山上之水。直灌東南。方圓試觀。交會之際。如倍經蕩擊。勢如萬馬奔騰。迴旋往復。地面瀰深丈餘。新鄉。獲嘉。修武。博愛。沁陽。武陟。輝縣。淇縣。各處房屋倒塌。人畜淹斃。不可勝數。由河朔乘船至新鄉者。沿途所見。惟高粱露頂。瓜浮水面。其餘一切秋禾。盡付汪洋。當水未發之前一日。晉軍一團由晉城(澤州)開至博愛。擬乘道清車轉平漢路往北平。黑夜之間。大水猝至。該軍機關槍沖去數架。其水之猛烈。可想見矣。

中央嚴禁招兵

北平訊。某軍事機關。昨接國府訓令。大致謂。在編遣期內。不得再行招兵。否則以抗命論罪。原令照錄如次　案奉國民政府第七二五號訓令內開。為令遵事。據國軍編遣委員會呈稱此次編遣實施會議決議。編遣期內。不得再行招兵。各部隊雖有缺額。亦不得招募補充。如以前有派員招募者。務須立即撤回停止。請嚴申禁令。有再行招兵者。以抗命論罪等情。查此項議決案。關係至為重要。各軍事長官。均負有實施之責任。務當體捍國衛民之旨。切實遵行。倘有所屬部隊陽奉陰違。裁編未就。復行招募。則是故為抗命。政府惟有執法以繩。決不瞻徇。除分令外。合亟令仰遵照。并轉飭所屬一體遵照毋違。切切此令。

英國對猶亂毫無辦法

(倫敦三十一日電訊)政府對于巴勒斯坦問題尚難有根本解決辦法各閣員因出席海牙賠款會議及日內瓦國聯會未能齊集內閣正式討論須俟首揆麥克唐納由日內瓦返京後目下政府祇從事于徵集意見及報告並聘請熟識該地情形人員參加研究云

劉贊廷談康藏最近形勢

與英人之關係如何待查

南京訊云。記者昨訪前西藏統領劉贊廷。叩以藏事。劉在藏十餘年。關於西藏情形。甚為熟悉。特作下列之談話。

余在藏十餘年。前因漢藏時起衝突。曾與藏人訂有協定。劃分邊界。各不相犯。其交界地方。以寧靜山及金沙江為界線。故至現在漢藏兩族。相處無事。民國三年時。我國當局以藏事關係邊防。甚為重要。故由陳始範至印度交涉。向英人購買時模式步槍二萬枝。實則多購二萬枝。共有四萬餘枝。現在均為達賴所有。外傳達賴與英人勾結。似甚吃緊。實則達賴與英人。亦無特殊關係。最近有無妥協。尚不知其真相。巴塘甘孜兩地。近日報載有為藏兵佔說。尚無若何之證實。現巴塘駐軍。有川軍馬成龍一團。共有川兵四營。及土兵兩營。最近安定如常。在民國三年時。西康政務為川邊鎮守使主持。後又改為川邊屯墾使負責。至民國十三年後。屯墾使撤消。以後即無人負責。由四川省政府兼顧。至西康建省。本為注意邊防之重務。但在西藏之中。純為班禪與達賴兩人勢力所蔓佈。將來主席為誰。中央尚不知所委擇。故現在考慮之中。此間蒙藏委員會員格桑澤仁及劉子祥。近奉中央命令。於昨日赴川。向川政府請求扶助。並派兵駐康。並謀組織西康省政府。務求最近期間即行成立。主持一切。在蒙藏委員會方面。亦在準備進行。關於西康之沿革。及將來改省後之建設。正在搜集材料。以便具體計畫

英美縮軍方案將成立

(巴悌茂爾三十一日電訊)巴悌茂爾太陽報宣稱英首相麥克唐納將於十月四日抵美彼將在英大使館及白宮逗留三天十月十二日遄返英倫云同日倫敦電美國駐英大使道威斯昨又與英首揆氏會晤磋商縮軍問題據華盛頓電英美兩國對於縮軍方案于兩星期內可望成立英人對此極表滿意目下交涉內容雖無所聞然據內中人言進行頗速雙方現正進行關於訂立裁減海軍軍備之方式其宣布之期大約不遠云

馬尼刺水災

(馬尼刺三日電通電)菲律賓群島突於今晨發現颶風。各河水勢暴漲。馬尼刺市內因之濁流滔滔。各學校官衙等均行閉鎖。交通杜絕。電流停止。各報館得已休刊。並聞馬尼刺鐵道會社之輪船米庸號在巴坦加峨前之海面沈沒。各船員除生存九人外。餘均蹤跡不明

達賴代表赴寧

北平訊云。西藏達賴代表因有關於藏事。向中央有所商洽。亟須南下。特商由蒙藏委員會。轉請路局於普通列車以後。附掛一車。路局昨將車輛備妥。該代表昨已離平赴京云。

何鍵返湘談編會經過

長沙訊云。湖南省政府主席何健。湘赴京。參加編遣會議。逾月未歸。以致社會上傳說紛紜。謂中央欲撤底改造湘局。已將何健扣留。同時旅滬湖南同鄉會。復上呈蔣主席(中正)。請查辦何健。此項呈文。曾登載於上海十七。十八等日申報。以故十七。十八兩日之申報。於前[illegible]時。彼輩政敵[illegible]扣留。不准各報販及郵差分送。故一時路謠愈甚。迨至二十四日傍晚七時許。何健率同秘書長劉鵬年。交際主任胡權等。乘武長特別快車。翩然回省。先是省府接到漢口來電。謂何於二十四日晨五時抵漢。六時渡江。七時乘車。晚八時可抵長沙。省府接電後。即通告文武各機關。各公法團體。預備歡迎。是日下午六時。到小吳門東車站集合歡迎者。有省府各委員。各文武機關長官。各公法團體代表。及軍樂隊等。約八時。壓道車先到。未十分鐘。何健專車亦到。軍樂齊奏。鞭炮大鳴。眾立月台左右。舉手歡呼。何於歡迎聲中下車。點首為禮。旋乘包車。逕赴省府。入會議廳。已杯盤雜列。何坐正中。兩旁環坐省府委員。及交涉員龔德柏。高等法院長陳長簇等。寒暄之後。何笑曰。我此去恰恰一個月。北行期間雖促。覺極愉快。曾到西湖看博覽會。因雨未能全部參觀。殊為憾事。談至此。新聞界投刺訪謁。詢以各項。均承答覆如下。(問)(記者問下倣此)聞閻馮有聯袂出洋消息。確否。(答)(何答下倣此)以目前形勢觀察。大概不至出洋。(問)此次編遣會議議決分區。不知兵力如何配定。湖南列在何區。(答)每區定七師至九師。湖南列在第三編遣區。第三編遣區又分三編遣分區。歸中央直轄。(問)全國兵額已定若干。(答)全國兵額。已經定為八十萬。共六十五師。(問)主席回京後得見蔣總司令否。(答)在中山陵園會見的。(問)編遣實施湖南方面的情形。主席可否略示一二。(答)關於湘省軍隊的編遣問題。應靜候編遣常會的命令決定。首先須經過點驗手續。中央已派專員來湘點驗。(問)編遣實施。是那幾個問題。其步驟可得而聞否。(答)這次實施編遣。先從東南方面實行起。再實行到西北方面。(問)湘省黨務。將如何整理。(答)各新指委一週內。即可由京來湘。俟新指委來後。視察全省黨務情形。再行擬議整理方案。至此詞畢。記者辭出。聞何健之主湘政。實為各方所不滿意。故有旅滬湖南同鄉會。請蔣主席查辦何健之事發生。又聞何健之得以安然返湘者。實係某要人向某方面極力解釋疏通所致。將來湘局之更動與否。須視何健手腕高低以為定云。

唐悅良抵平談

北平訊云。外交次長唐悅良。昨晨十一時乘平浦快車到平。眷屬亦同來。外交部檔案保管處處長祁大鵬及以下職員十餘人。均到站歡迎。憲兵司令楚溪春。亦派代表到站。唐氏下車後。與歡迎者握手略為寒暄。即與祁氏同乘瀛車赴東堂子胡同外交部後院休息。十二時偕同眷屬前赴西山。祁氏亦同往。晚仍返平。定本月三日赴晉。熊斌與唐氏同車來平。下車後即赴私宅休息。記者於唐氏赴西山前。在外交部後院。曾作極簡單之談話如次。

唐氏謂兄弟此來。並未奉有使命。係因私務請假二星期。以素喜西山風景。故此時特往一遊。晚間仍回平。擬於本星期二赴晉。看視馮先生。回平期未定。由晉回平後即返京不往他處。現王部長在滬。來時未與晤面。外部事務。暫由總務司長樊光代行。對二集團編遣事。到後看看再說。鹿瑞伯到京。非為作官。乃商二集團編遣事。薛子良出洋意。已非一日。甚堅決。純為讀書。因其素性最好讀書也。中央撥馮軍麵粉。現已起運。撥款接濟亦為將來事實。惟數目未定。中俄交涉。俄方已覺悟威嚇之無效。軍隊近已稍退。中俄意見漸趨一致。可望開始交涉。惟開會地點未定。對俄意見。中央與地方一致。王部長歷來辦理外交。均採用極強硬之革命手段。對中國權利。絲毫不肯放鬆。就一年來成績。即可看出。朱紹陽公使回南後。即直接赴滬謁王部長。故在京未與會見云。

交涉員裁之撤善後辦法

南京訊云。國民政府外交部。已決定先將各地交涉員實行裁撤。而特派交涉員裁撤。據外交界消息。關於交涉員裁撤以後之善後辦法。已規定九項。茲錄如下。(一)交涉員裁撤後。各地方所有外交案件。統歸中央直接處理。不再另設類似交涉署之機關。(二)交涉署裁撤後所有外人一切事件。除法令限制外。與中國人民同等辦理。(三)所有不涉外交之外人事務。如通商貿易。租地。契約。遊歷。護照。以及保護取締。等事務。在設有市政府地方。由市政府辦理。未設市政府者。由各當局機關處理之(四)前項事務。如由市政府或縣政府辦理發生交涉時。應即轉達外交部處理。(五)外交部對各市政府及縣政府辦理關於外人交涉時。得直接指揮。(六)各地未了結之華洋上訴案件。暫交特派交涉署接辦。俟特派交涉署裁撤後。再行交付法院辦理。(七)關於出國護照。其外交護照。仍由外部發給。普通護照。由外交部發交通商口岸之特別市或市縣政府照章發給。仍按月彙報外部備查。(八)交涉署裁撤時。應由外部通知各國使館。聲明自後凡外交案件。均由中央直接處理。其不關外交之外人事務。應由各地方領事飭令各僑民直接向主管機關陳請辦理。(九)所有被裁撤之人員。應酌量錄用。

湖北省開財政會議

漢口訊云。湖北全省財政會議。由十二日至廿三日。在財政廳舉行。議決要案。其最有關係者如下。(一)討論審查報告土地登記案。俟中央不動產登記法頒布後。根據施行。(二)恢復營業稅案。創辦營業稅案。與所得稅方案。俟中央頒布辦法之後。依照實行(三)稅率減輕案。暫照九分徵收。(四)組織財政局衛隊案。請民財兩廳會令縣局。按一二三四等縣局劃撥八名至十二名之武裝警。歸局長監督指揮(五)取締市票案。以本省內地市票實緣通貨缺乏而與現時社會需要。未有暫代。遽加禁止。必加損害。展寬登記收回限期。財廳加撥省銀行基金。即發五角輔幣券。此外各案。補苴罅漏。於社無大影響。綜計此次會議。重要提案。除打破省地兩稅限統一收支條。不予審查外。餘七十一件。均付審查。計自七十人。內分整理田賦土地契稅牙帖雜稅各種。省有財產營業亦併案討論。財政廳長李基鴻於閉幕時致詞。略謂此次各會員提[illegible]案。分組審查。提討論結果通過[illegible]廳分別呈報省政府核示飭行。今後本廳對於議決案。分別先後緩急實行。現在一切財務行政。要如何改善。全省金融要如何之流通。地方經濟。要如何使之發展。都定了一個方案。照着方案進行。自然容易。但是我們當策勵有幾點。(一)遵行法令。(二)盡厥職守。(三)忍耐勞苦。(四)砥礪廉隅云云。

南洋發現大批金礦

馬尼剌函云。南洋近來發現金礦脈兩支。所蘊之金。頗為豐富。自礦務技師在安哥脫河流域。發現金礦以來。此種大金礦。從未發現過也。此次新發現之金礦。距馬尼剌僅廿五英里。一則在安哥脫金礦附近。相距不遠。據發現者云。內中所蘊之金。其豐富一與安哥脫金礦無異。而相傳安哥脫金礦。內有金苗。值金洋二〇。〇〇〇。〇〇〇元。至五〇〇。〇〇〇。〇〇〇元。新礦蘊金之多。蓋已不言而喻矣。一則在呂宋之南部。所蘊藏之金苗。亦頗為豐富。發現者為一樹木公司之主任。是故已由該公司預定計畫招募股款。一俟當局核准。即預備進行開採。現經種種證明。發現者已堅決認定。兩處新金礦之苗脈。均沿安哥脫河直上。至朋格脫山而止。長凡一百八十英里。將來開採之時。即照此原理而着手進行云。

氣象

本日預測　晴一時陰

昨日之溫度　最高　二三度八　最低　一一度一

廣告

潘海鐵路公司標購機車廣告

本公司擬招商購標米卡豆式機車拾輛另備標單投標簡章並甲乙兩種詳細說明書前曾登報週知茲定由本年八月十六日起以四十天為限九月二十六日開標無論中外商行欲承售者務於期內來公司[illegible]課繳納洋拾元領取一切章表再為限制小商人投機起見凡投標者須於開標日期七日前繳納投標押金現洋萬元以昭慎重事關大宗標購幸勿觀望致失良機

遼寧商業銀行滙兌存款廣告

本行經理銀洋滙兌額外公道並收存款分活期定期如存定期訂存現大洋票一年按月利息一分九個月九厘六個月八厘三個月六厘存活期現大洋按月利息三厘此項活期存款隨便支用如存奉票鈔票哈洋定期活期所有金票月息隨時核議以上均以千元起碼如有大宗存款尚可雙方參酌市面金融緩急格外從優本行信用當為各界所嘉許如蒙惠顧不勝歡迎

遼寧大西門裡商業銀行謹啟

中電話　六百十五號　六百二十五號

日電話　二千四百零八　二千五百四十五號

招考司機生廣告

本校教授學生以駕駛各國各種汽車並造就修理全部機件養成完全人才為目的期限短促而收效最大[illegible]

[illegible]遼寧南市場十一緯路

東北汽車司機學校啟　中電一六六一號

肇新窰業公司招商包銷瓷器廣告

本公司新製各種瓷器物美價廉各省市鎮商號有欲包銷者請即移玉本公司面洽一切包銷章程函索即寄包銷價在現大洋貳千元以上另訂有獎勵辦法想本週知特此通告

遼寧省城小西關路南　肇新窰業公司辦事處啟　中電話一一五一　日電話四零二三

敬告哈爾濱市內愛讀本報者

啟者本報從前哈市配送每遲一日殊以為憾今後本社印刷時間及輸送上大加改革當日之報紙即可送閱記載正確自不待言而消息之靈通尤為他報所不及欲閱本報者請直向大北新報社(電話道外二六五五號 裡三三〇三號)即送不悞再大北新報亦與盛京時報晚間同時配送敬祈愛閱是幸

盛京時報謹啟

營口市政籌備處廣告

查本處現擬翻修碎石馬路九百〇五丈所有人工材料如石碴砂粒臭油等項均訂於九月五日舉行投標凡欲承包此項工料者務須先期前來領取標單併繳押款現洋百元屆期投標切勿觀望自誤此佈

齊克鐵路工程局標購動力車壓車平車廣告

本路擬購動力車四台壓車十二台大平車五十台如願承辦各商務於九月十八日前向洮南本局材料股領取或函索標單招標簡章暨詳細英文說明書定九月十九日午後一時在遼寧省城大西邊門外馬路灣四洮路駐瀋辦公處當眾開標凡投標各商於開標時須繳投標押款現大洋三百元中標者撥作承辦押款未中標者於該標解決後如數發還特此佈告週知

對於谷劉氏登報脫離關係之聲明

緣鳳林伯父谷萬年因無子嗣特於生前邀親族人等暨紳商各界命鳳林為繼承人立有遺囑證書並在綏化縣署備案在卷迨至民國十六年陽曆一月間經親族人等邀同綏化縣官暨各界四十餘員中人寫立過繼單亦在綏化縣署呈請備案堪查鳳林既已依法承繼當然須按照遺囑及過繼單管理家業乃鳳林父生年之妾劉氏意圖謀佔谷家財產攜之他適屢試侵奪時起異心歷經鳳林防範未遂伊願乃該劉氏竟捏造誑語登報誣蔑似此惡劣顯非善類查鳳林父遺囑谷云小妾劉氏不明婦道無事生風又云小妾年青淫蕩嗜好過深且心懷苛刻不善理家久留吾家終非谷門之福又云審其用意實非良善余病不測之時應迅速令其改嫁免敗家風倘其不從或別生攪擾即設法逐出可也云云及鳳林父病故後當即遵照遺囑將劉氏逐出乃劉氏勾引不法之徒在綏化縣署捏詞聲訴經縣傳訊劉氏請願復回谷門甘認立志守節僅有衣食惡靈已足決不干預谷門家事現有縣卷可證詎劉氏復回我家之後又受一般看徒之撥弄試行侵奪家業並登報與鳳林脫離關係似此刁霸實屬不法極倘該劉氏再具此怙惡不悛谷鳳林惟有仍遵遺囑將該氏逐出也特此聲明

綏化縣谷鳳林白

奉天浪速通三層大樓

合名會社 藤田洋行

鐵道用
礦業用
工業用
各式
各種
機器
材料

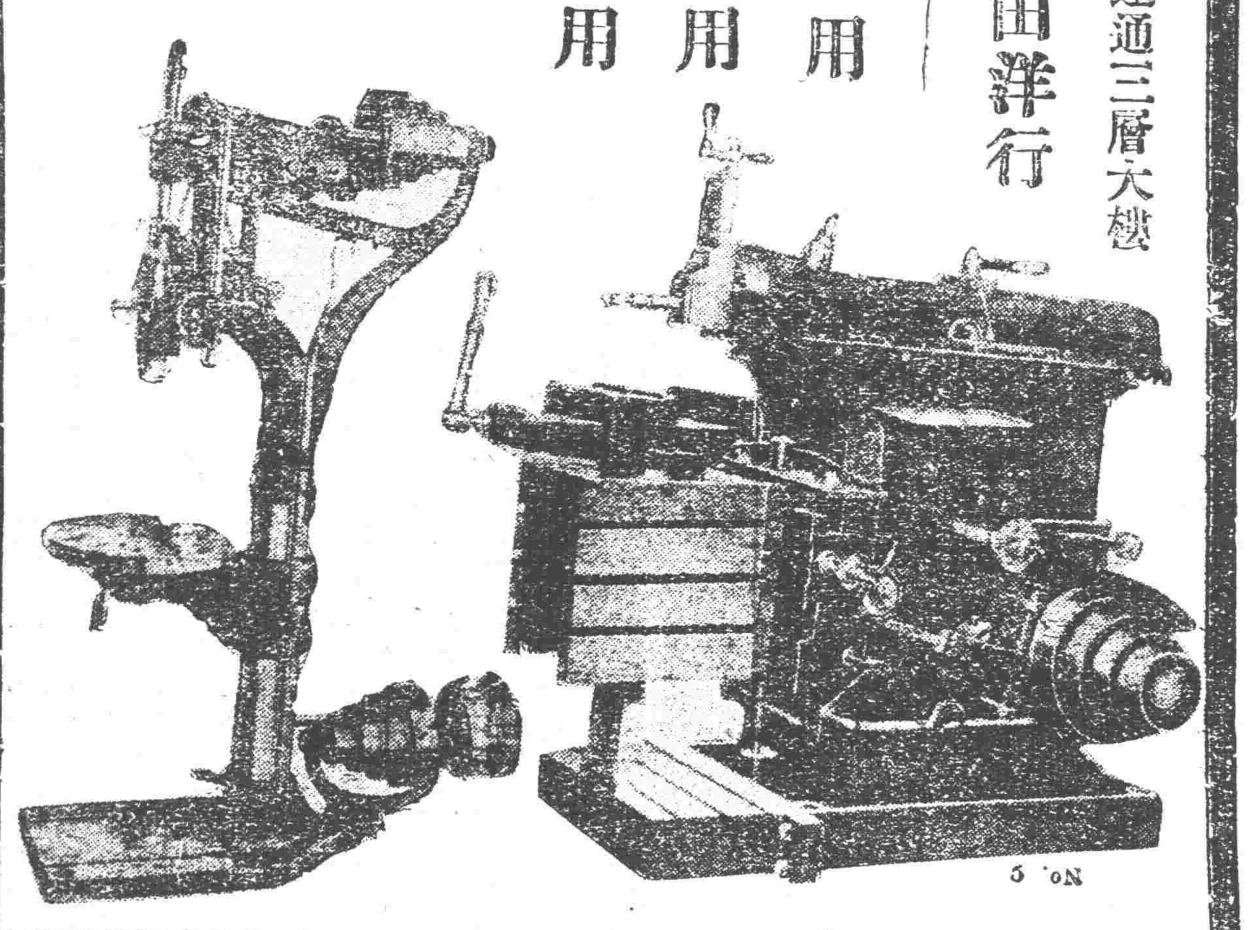

註册商標

口中殺菌衛生香錠

セイカイ

清快

救生之靈藥

清快有特殊作用能死滅自口中侵入之各種傳染病菌其功效足以驚人銜其數粒雖何種惡疫不能敢犯身邊且因有消化整腸之能故能機增進健康現下注重衛生之士女誰不愛用清快者

各埠藥房均有代售

其藥味其藥效其容器均爲理想的爲從來所未有請從速購用

恢復身心疲勞元氣旺盛含之口中忽覺生春之快味豫防惡氣之侵入

新案特許之範式容器好評如湧 定價金五十錢 有四百五十粒六百粒入之二種

大阪堂島 高橋盛大堂

定價

袋入 百二十粒入 金拾錢

盒入 二百八十粒入 金廿錢

德用小瓶 九百粒入 金五十錢

德用大瓶 二斤五百粒入 金壹圓

蝶鋅式容器 定價金三十錢（三百五十粒入）

新製 眞正美味之

得利斯醬油（索斯）

特長 其色濃厚 不但其色獨濃爲特長！且其味美亦難言諭故名之曰得利斯將漸製出此醬油用時由瓶口徐徐滴出絕無一次浪費之虞以手輕倒徐徐滴出

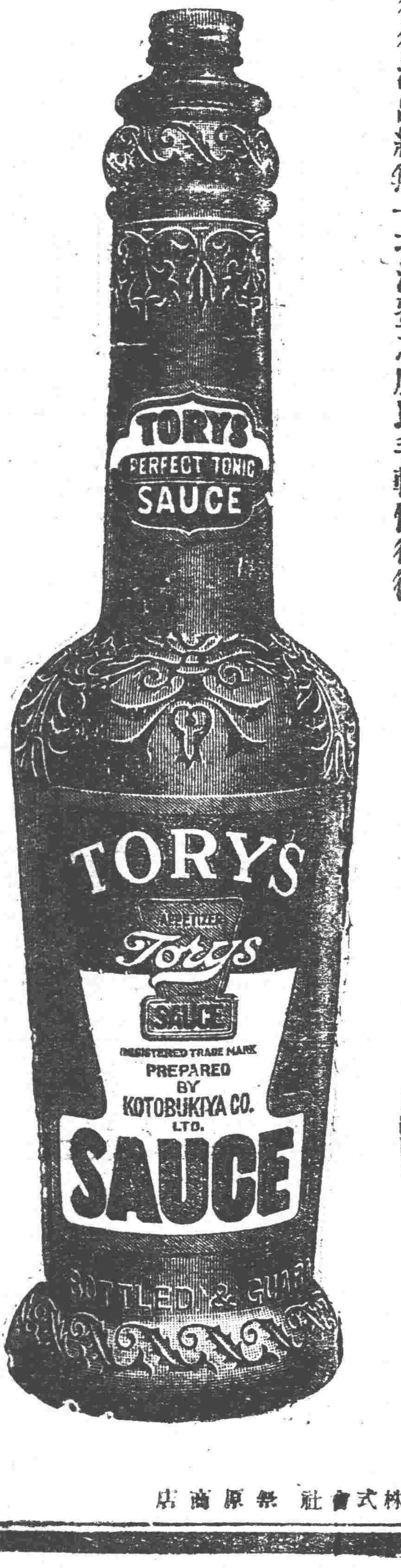

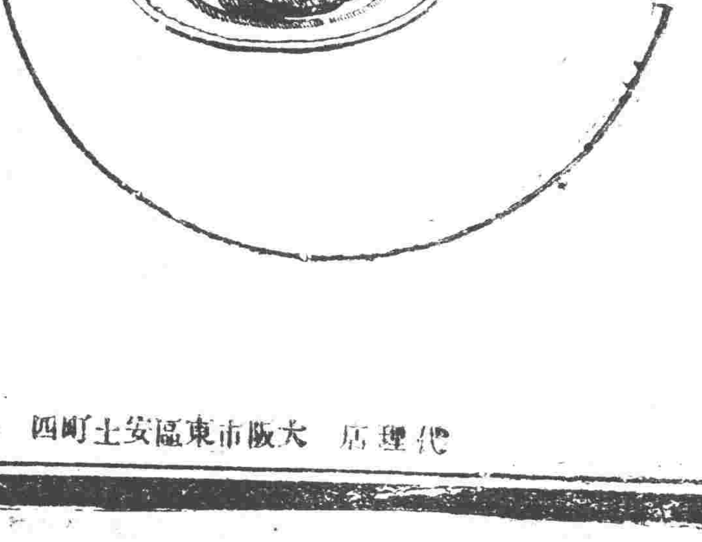

代理店 大阪市東區安土町四 株式會社 祭原商店

第二回猜獎贈彩

這個猜獎的辦法不論是那位都能猜寫是很容易的事情呵

請您猜一猜這個是什麼煙捲盒上所有的商標猜對了就有得下列各種彩品之希望焉

眞是吸福利得、紅大號兩種香煙人的好機會千萬可別當面錯過

彩品數目列左

頭等一個獨得高等電車一輛
二等一個獨得現大洋一千元
三等一個獨得現大洋五百元
四等二個各得現大洋二百元
五等十個各得現大洋一百元
六等以下至九等彩品多數（不勝枚舉）

◎猜獎法請向賣煙家詢問即可

東亞煙公司

胡毓坤部已到齊齊哈爾 達二萬七千餘人

復旦遼寧社訊邊防第二軍胡毓坤部已開到齊齊哈爾達二萬七千餘人每日續到者約計六列車 航空處又奉張司令長官之命再添編航空三中隊每隊飛機八架限十日內編成北上防俄云

第四旅進駐哈爾濱

張司令長官現據吉林張作相副司令電告茲以哈爾濱防務重要特飭令駐双城步第四旅常洋橋部開赴哈爾濱駐防特此奉聞云云

現欵六十萬元 實行發放各軍

東北邊防司令長官張學良前因邊務吃緊相繼派兵開往北滿各地相互担防惟內各軍將屆發餉時期特於月之三日由邊防部發出現欵六十萬元特於月之三日派軍需官數人押運滿洲里綏芬各地發放各軍以濟需用云

縣長被赤俄扣留

當局據江省政府電稱該省佛山縣長惠榮於月之一日赴黑河公幹乘宜興輪前往行至中途被赤俄扣留除委員前往代理外特此呈報伏乞向俄嚴重抗議釋放云

國府慰勞使北上

國府蔣主席爲慰勞東北防俄軍隊以勵士氣起見特派參謀部第一廳長

第二軍參謀長北上

新編第二軍參謀長劉忠幹因該軍向有要務在遼辦理未能同胡軍長同時北上現該參謀長在遼任務終了乃于三日乘北寧路車轉途北上赴滿洲里云

何成濬回平

據某方消息何成濬前有赴哈之意茲聞何氏已不赴哈並於本日(四日)午后五時乘北寧火車遄返北平

王軍長抵哈後之電告

東北邊防軍軍長王樹常自民衆抗俄大會歡送後刻已安抵哈埠昨由哈埠來電向張學良司令長官報告云樹常業于江晨抵哈定微日赴綏芬河視察前線知關鈞念特此奉聞

新編航空隊三中隊

飛機一項爲軍中利器自北滿對俄軍事吃緊曾派飛機十五架北上茲聞

全省教育展覽會 預定十月中旬開幕

全省教育展覽會現正由教育會積極籌備據聞經費一項已有把握業預定十月中旬開幕所有規模較往屆爲大張司令長官以下一般權要均擬捐助費若干至獎品各機關各團體亦多捐給捐助是以該會對於經費及獎品二項已不感爲難惟積極籌核展覽範圍內應有各端云

吉省農會電請防俄 宣佈赤俄違法事實

蘇俄違背非戰公約遣兵入境擾亂公安軍民惶懼舉國同仇茲者張學良司令長官頃接吉省農會電請防俄原電如下遼寧邊防軍張司令長官鈞鑒經本會開評議會議評議員李德潤提出一案查赤俄違背非戰公約破壞世界和平乃竟在東省路駐在國內宣傳世界上最深惡痛絕之共產赤化擾亂地方治安我方根據協定取締遼即是兵入境攻我縣領掠我民財又復肆意燒殺炸毀車輛若不整軍抵禦則我人民遭塗炭其何以堪務望督促兵將振臂一呼而我東省八百萬人民定必誓死奮鬥以爲後援並請速電國府將蘇俄違背非戰公約不遵中俄協定對我種種無理行爲向主張非戰公約各國愼重聲明以決是非而求公判而免人民塗炭則地方幸甚國家幸甚吉林省農會東叩

第一軍砲彈不日裝運

防俄第一軍已於月之二日以前完全開赴吉林茲王樹常軍長以各旅應需砲彈恐一時難以敷用特派員滋省向張司令長官請領業得照准不日即裝運由該軍部遼義安軍械長押赴北上云

李志卓少將參謀張作藩二氏爲慰勞專使已溢遼於三日北上赴滿洲里等處慰勞各軍云

馮景山爲駐哈稽查處長

張學良軍司令官因西北邊境軍事繁興迭次遣將調兵以資鞏固邊圉惟各軍出發須嚴查軍紀特行在哈設立防俄行軍駐哈稽查處特於月之三日委馮景山爲處長已遵令前往供職云

曹督學赴安東 調查學警衝突案

安東學校與商工民衆於九月一日舉行對俄示威運動行進間與警發生衝突有逮捕校長之事該遊行團體派代表東光張仲和來省請願省政府飭教廳派省督學曹仲三於三日乘安奉車馳赴安東調查眞相以憑核辦云

共討論結果並不另設機關附設對俄決戰後援會內由該會下次會議時公決後方可入手組織以便往前線參觀並就便慰軍云

韓麟生又傳四洮局長

前奉榆鐵路局長韓麟生去職後之位置宣傳紛紛莫衷一是茲又聞韓氏將有四洮鐵路局長之任但此係政界所傳至交通委員會方面仍傳韓氏不久出任吉兆鐵路局長之職終未悉將來如何但以時下情形窺之以上二說無論何局發表之期確屬不遠云

前綫不時發現俄軍

復旦遼寧社訊榮忠甲報告滿洲前綫一日晚四時有俄騎探二名至我陣地前五千米達處發槍三響即去又國境道上發現俄騎兵三千餘名砲二門馱馬卅餘匹汽車七輛自八十里小站向阿巴該圖而去晚二時俄軍陣地自阿巴該圖增來赤軍二百餘名并向阿該巴圖方面鳴砲二發

續組戰俄參觀團續訊

此次東北軍出發北滿後商民衆發起歡送慰勞纏組並由各法團組織戰俄參觀團各情已誌各報茲得續訊現在工商會長金哲忱會與各派團首領

第二十五旅長之繼任人選

第二軍第廿五旅長孫旭昌已經當局確定調委爲遼寧全省公安管理處長已見昨報宇遺旅長一缺據聞張司令長官已內定委姚東藩接充另調任六六團長鮑鍾麟氏陞充

丁超部已入東寧城

復旦遼寧社訊總指揮丁超報告東寧克復後我曹團於一日入城警察保安軍均歸原防大小商店已照常復業但情形蕭索大不如前

財政廳籌開稅政會議

財政廳長張振鷟現因各縣稅收忙迫設法整頓稅政暢旺稅欵計特行規定之結果定於本月二十日舉行開全省稅政大會議討論改革辦法現已通知各縣稅捐局長屆時來省以便參與一切云

興安區組織消費社

興安區屯墾督辦鄒作華以該屯墾計畫商店一項尚未實設茲特飭令該署農政處組織商店定名爲興安消費協社並委王華堂爲該社總理云

請緩施行囚犯墾荒

東北政務委員有前奉國府電開查各省監獄均有人滿之虞擬將犯人撥往吉林黑龍江察哈爾綏遠青海新疆各地墾荒化囚犯爲良農似屬善策等因張主席當即轉飭吉林黑龍江兩省府知照昨據吉林省府呈稱詳細調查省境各荒業經墾熟間有零星災荒亦均有土匪此邊防緊急之秋實非徙容

慰問團推選代表

由十三團體發起之抗俄會第二步工作之慰問團昨三日特在工商會內開會推選代表日內實行北上携帶物品慰問戍邊軍至張夫人于鳳至女士乃在此團之外另組女子慰問團

限制軍隊拿車

邊防軍司令長官以軍隊調動必須車輛拉運行裝遂通令各屬軍長需用車輛按市價僱用如有强迫拿車經人告發定以該管長官是問云

交委會派學員學習自動電話

東北交通委員會委員長翟文選以省城自動電話行將裝設乃選派東北大學理工科畢業生呂正誼周肇西李恩尉韓永德等四名由該會第一科長陳士瀛率領于三日下午一時四十分乘南滿路急行車赴大連學習自動電話云

頒發軍事電報書

邊防軍司令長官以軍事行動消息秘密非常電報恐有洩漏遂製定軍事電報書等事報告軍事情形並印有軍用電信紙若干頒分吉江兩省軍隊長官以備軍事之用云

國府參軍處電何成濬闢謠

復旦遼寧社訊日前外傳將在瀋郵發現刺客國府參軍長何成濬由遼致電南京詢問昨日已得復電詔此事全屬子虛原電如下

機急遼寧何參軍長勘鑒冬來電敬悉日人電通社所載於主座在瀋新邸消息全屬子虛請速闢之國民政府參軍處江(三日)印

王次長被捕案與北寧路有關

南京三日復旦電云王徵被押係因北寧路局某項問題蔣主席以事關政府綱紀特令國府參軍處交孫科負責處理故即釋放孫科辭職經蔣慰留已打消辭意

又訊鐵道部長孫哲生因鐵路事項須與東北接洽辦理並對鐵路調查各事派該部顧問門得耳乘北寧路車於三日到遼下塌凌格飯店即日分途接洽云

派委代理檢察處長

高等法院檢察處長孫書常因病請假半月業經照准所遺事務不便擱淺昨特派該處檢察官汪廉代理執行一切孫氏銷假後當行各返原差云

警政廳不隸民廳直接省府

全省公安管理處改組警政廳一節省政府現正籌畫進行頃聞將來實行後並不隸屬民政廳乃與各廳平等直接于省政府以一事權而專責成至民政廳因地方應政百端待理實亦難暇兼顧全省之警政云

飭查專門人才

教育廳奉教育部令因比年以來國內外專門畢業人才流離各處或所學非所用甚屬可惜仰查報彙核以便擇用已經王廳長分令各縣教育局分別查報云

長官公署招募衛士

張學良司令長官現以防俄聲中恐署內原有之衛士不敷調用是以遂於月四日早派員分赴各縣召募每縣召募衛士一百名全省五十八縣共召五千八百名編爲衛士旅云

定各省縣舉士條例通飭各省遵行茲經民政廳按照條例每縣採訪三人送由民廳轉呈省政府於三人中決定一人全省五十八縣共五十八人然後呈行政院查核云

昌圖稅局長易委

財政廳長張衛若將昌圖稅捐局長范先炬另候任用遺缺於本月三日委本廳顧問前遼陽稅捐局長李心台前往接充云

鳳城縣長之新任命

鳳城縣姜知事前曾調省另委遺缺昨三日省政府下令以財政廳秘書佟果接替即令前往履新勿延云

補征關稅範圍

財政廳長張振鷟以補征關稅已令各稅局辦理在案惟未指明範圍補征時多無所適從於三日飭令各稅局遵照補征關稅以無關單護照者爲限云

視察員分途出發

公安管理處現爲視察各縣警務俾資整頓計乃派本處視察員高明山胡寄凡多人連日分北寧南滿瀋海各路出發赴各縣視察云

加委瞻榆兩科長

民政廳據瞻榆縣長李際春之呈請特加委陶樹田爲第一科長鄧魚麟爲第二科長著即任事云

令藥商夜間售藥

邇來天時不正患染時疾者層見迭出而各藥商每以防範盜賊起見夜間不肯售藥殊於民命有關是以民政廳長陳文學昨令瀋陽市長李德新布告各藥商須于夜間留人值班隨時售藥售時即以窗口傳遞無須開門以期拯人之危並通知警局派幹警往意夜防俾藥商患者兩方面均無危險云

編輯拾遺

宣傳道德 省會公安局宣傳部對于衛生交通公安各項已盡力宣傳現又以晚近道德淪亡亟即提倡以挽世風于三日發表宣傳單上書道德兩字並將道之首德之心飾以紅色附以說明云『近來人心異常變動甚至聖賢所講的道德已忘卻了看依我來道德二字首先維繫人心的所以把道字之首德字之心特別提以顏色務希望大家注意履行才是』等云云

愼重保獎 省政府翟主席以各屬對於保獎人員並不細加考查其成績如何在職是否年久遂行呈請殊屬非是特於三日通令各機關嗣後保獎人員須審愼辦理以昭愼重不得濫行呈請自干咎戾云

高法院劃一宗格式 高等法院院長史延程以各法院所送訴訟卷宗式樣不一整理時殊感困難且不時發生錯誤爲謀劃一起見昨特隨令頒發編卷格式飭所屬各法院遵照辦理云

遼陽職教員懲獎錄 教育廳案據遼陽縣前視學周懋中呈稱計查四十校合五十七級查學董鄒良贊等熱心辦學應各記功一次學董葛熾雲等熱心任事校長艾恆榮等辦學著有成績均應傳諭嘉獎教員張萬祥等教學合法均堪嘉許教員張永慶等教法稍差洪達恩教法成績不佳應飭力圖改進教員斐煥華等教法生疏何若綿等教法太差成績低下閱雅山缺課並未請人代理均應嚴加申斥教員高鳳集等擅離職守應各記過一次學董劉克功等不稱厥職均應撤換九區小沙嶺村私塾學額既足辦理亦合應改組村立等情王廳長以所陳各節大致可行當飭該縣長遵辦具報云

財委會行文程式 財政廳以各縣財政監察委員會業已先後成立所有該會對縣政府行文應即規定以便双方行文乃爲規定縣政府對監委會及監委會對縣政府行文均用公函於三日飭各縣政府遵照矣

徵舉人士之規定 國府爲徵求民隱厲行興革計特制定各省縣舉士條例(見上)

赶製車牌 財政廳歷年十月即發放車牌一次四鄉之畜大車者均須赴該縣署請領茲該廳以發放車牌之期屆屆特積極着手製造定於本月底發放現已令各縣屆期領取以便轉發云

錄取車掌 瀋陽市電車廠魏魚精言前以車掌不敷于用特于月之二日在廠內續招一次于三日晚六時正式揭曉計錄取李東閣耿忠芳尤和昆陳纖瑞陳繼祥等五名限于五日內繳保證金十元並取具志願保證書入廠服務云

請免課賦 瀋陽縣長王家瑞據屬第七區公民代表種存義來縣請求將本區救兵屯等九村因受水災派員勘查將災區本年糧賦即予免懲以維民生王縣長當派本府委員前往勘查以憑核辦云

二匪落網 前搶綁瀋西王家窩棚案內胡匪郝珊閣報字平山邵士良報字雲山二匪首前經瀋陽縣公安隊在煙台北大塌下捕獲前經張召卿督察長送縣公安局懲辦云

籌放秋賑 省政府主席翟文選因前者各縣洪水爲災情勢頗重雖經當時派員往各災區放賑無非杯水車薪難資持久現屆秋令天氣漸寒若不設法救濟恐不免饑寒載道現與民政廳長陳文學等籌商預備現欵甚多以便派員分往各縣實行放賑以救災黎云

行竊被獲 有唐文明者係瀋西人前在商埠警局充戶口生因有竊取行爲遂被斥革詎唐惡習不改於三日在南市場竊取第一泉澡塘客人之衣未及潛逃即被拿獲當時將其送往一分局訊辦云

言不二價 小西關第一商塲同業以場內各商販賣貨物均索最高虛價殊非正規亦失商人道德乃公同議定由三日起一律言不二價如再索虛價一經發覺由同業議罰云

貨員揭曉 省城稅捐局于局長定於九月一日招考驗貨員十名一節已如前報茲悉是日實行考試結果正取劉德芝孫昌毅十名備取杜有恒十名云

批示

◎東北邊防軍司令長官公署(三日)

△衣學謙 呈爲懇請轉發熱省任用由批仰即逕向省政府請求仰即遵照

△王德祥 呈爲請領郵傷金由批仰即來署軍醫處覓保具呈核發

◎省政府(三日)

△魏瑞周 呈爲遵批聲辯請飭滿丈局迅予辦結由批自應靜候該局辦結報聲

△王貴 呈爲王壤秦鴻九詐控康平縣濫押請飭秉公澈查法辦由批仰民政廳查辦

△劉申五 呈爲請除濱水堤恢復河洽家口處流六消水患由批仰該督辦查復

△劉光弟 呈爲校長常敬齋吸烟酗酒廢弛學務查辦由批仰教育廳認眞查明

◎公安管理處(三日)

△趙邦和 呈控海城縣公安局逼長爲盜不容保請查辦由批候令海城縣查明所奪

◎省會公安局(三日)

△趙金山 呈爲請發給載重瀛車號牌由批仰候令該管第二分局查明報奪

◎瀋陽縣政府(三日)

△李春華 呈爲多小窰業公司取運有主黃土請求查明阻止由批仰逕赴法院起訴

◎瀋陽教育局(三日)

△保安寺村會 呈爲該村校學董捐資興學請獎由批候本局教育委員前往查復

冠蓋往來

…北寧站…

△臧振忠(邊防軍第十二軍長)四日早去滿洲里

△吳光仁(砲兵軍官教導隊長)四日早去滿洲里

△朱光沐(長官公署□要秘書)三日由北平回遼

△金鼎臣(熱河代表)四日早去朝陽

△王烈(兵站處長)三日早去通遼

△門得耳(國民政府鐵道部顧問)三日早由北平來遼

△狄伯勤(第二野站病院二等軍醫正)四日早去通遼轉滿洲里

△劉飛一(第四旅旅長)四日早由興城來遼

△孟澤民(第四旅副官)四日[illegible]城來遼

…瀋海站…

△張世功(營口警備司令部參謀)四日早由柳河來遼

△孟逵善(西安縣財政局長)四日早由西安來遼

△金子鐸(長官公署副官)四日早去朝陽

△張紹升(長官公署軍需官)四日早去朝陽

…南滿站…

△吳泰來三日午後八時十五分由平街抵遼

調查全省學校

教育廳案奉教育部敬電令調查全省中小學校該廳遵即于三日通令各學校各教育局遵照限文到兩星期內查報所查報事項爲官立或私立名稱地址設立者校長等五項云

來函照登

逕啓者閱八月二十五日貴報所載陳志新團長二十四日在扎蘭諾爾戰死一節不勝詫異查是日扎蘭諾爾並無激戰駐滿各團長更無陳姓其人相應函請貴報即予更正以息浮言實紉公誼此致盛京日報社 黑龍江軍政兩署駐遼辦公處啓

▲富錦▼ 殺人犯賄放續誌

富錦五區東六排屯住戶孟憲福之妻女被車子軒(即車大神)通姦於六月初一日暗買苦藥(有說是白紫面)將其子毒死孟憲福同家見其子身死遍身皆青急赴五區公安分局報告當經分局長馬志昌帶同警士檢驗後家人掩埋傳集孟憲福車子軒趙廷甲等齊到分局車子軒暗中行賄私和了事覓保回家至六月十三日車又勾結土匪持槍强搶該女被車子軒開槍擊斃業載前報昨日(即舊曆七月十三日)其鄰人來街言及孟子被害後車賴得曹思臣暗中賄馬分局長哈大洋五百元(但該錢係由某家貸借姑隱其名)係勾二次付訖)累求分局長呈報其子自縊身死嗣於七月初四日經曹思臣高鳳桐等公保釋放不意十三日又斃其婦此次經縣署用檢驗吏檢驗被時分局長將檢驗吏導至靜室暇食鴉片密語多時云及其子縊死之屍留之無益恐其嗣遠禍父女一並協同分局長進縣報告現在該女在監收押而車子軒在外其情最難解者其子之屍既已掩埋死就算罷了經此次檢驗該婦屍後怎又燒燬其子之屍顯係希圖滅跡且車子軒經曹思臣高鳳桐等擔保回家爲何云潛逃堂訊時並未追究箇中眞相明眼人當能瞭然也

▲肇東▼ 富局長嚴查四門

肇東公安局長富雙貴近因青紗障起胡匪思動誠恐防範不週致生匪患故每於夜間親查四門以免警兵疎漏公安云

趙坐辦回會任事

肇東商務會前因入少出多將會內商團及坐辦均行取消數月以來常有辦事不週之處乃又將坐辦請回以資辦事聞該坐辦現已回會矣

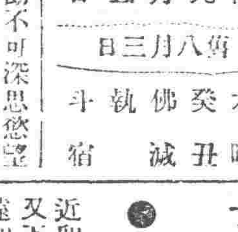

陽九月五日 舊八月三日 木曜 癸丑 佛滅 執 斗宿

▲一白之人竭力勞働不可深思慾望西乾辛吉▲二黑之人他人之事務須縮手勿爲爲要西南西辛吉▲三碧之人凡事失去保守十義惡魔易乘入之日北南壬吉▲四綠之人表面若下顯吉守勢千義沈默之最爲安全南北乙取▲五黃之人庫謗進退嗣絡時易生大事之日南艮辛吉▲六白之人採取健全步調事可成功之日坤艮北吉▲七赤之人若能愼言入抵事可成功之吉坤艮北吉▲八白之人遠出爲人周旋事不能得結果而終之日南西丙吉▲九紫之人夢撰千金時事主不定之日西艮巽吉

行市

各地金融市 四日

論敦銀塊	二四片	一六分一
紐約銀塊	五三仙	八分一
美國棉花	[illegible]錢(漲)	
上海東匯 賣	八一兩	四分三
上海東匯 買	八一兩	八分五
上海美匯 賣	五七弗	一六分三
上海美匯 買	五七弗	一六分五
上海英匯 賣	二先四片	一六分五
上海英匯 買	二先四片	一六分七
日美匯	四六弗	一六分一
上海標金 午前開行	三九八兩三	
又 下市	三九七兩七〇	
午後開行	三九七兩七〇	

大連匯市	
大連匯煙台	七三兩三五
營口匯上海	七〇兩一〇
爐銀對奉票現行	三三七兩〇
金票對爐銀現行	一六八元〇
鈔票對爐銀現行	二兩七七

奉天取引所 金票對奉票(九月四日卯)

	午前	午後
開行	六九〇〇、〇〇	六九一〇、〇〇
下市	六九〇〇、〇〇	六九五〇、〇〇
大價	六九五〇、〇〇	六九一五、〇〇
小價	六八九五、〇〇	六九〇五、〇〇
交數	五八萬四千	一七萬
現行	六九二〇、〇〇	六九三〇、〇〇

大連取引所

鈔票對金票

	午前	午後
近期開	八八、四五	八八、七〇
又下市	八八、六〇	
遠期開		
又下市		
交數	九〇萬	
現行	八八、五五	八八、五五

大豆(鈔票、百斤安市)	午前(開行)	午前(下市)
現帶袋		
不帶袋		六、八六
九月底		六、九二
十月底		六、七五
十二月底		六、四九
十二月底		六、四三
一月底		六、四一

豆餅(鈔票、一板安市)	午前(開行)	午前(下市)
現行		
九月半	二、二四五	
十月半	二、二四五	
十二月半	二、二二五	
十二月半	二、二一五	
一月半	二、二一〇	

豆油(鈔票、一箱安市)	午前(開行)	午前(下市)
現行	六、五五	
九月半	六、五五	

高粱(鈔票、百斤安市)	午前(開行)	午前(下市)
現行	四、五五	
九月底	四、八六	
十月底	四、二七	八、四〇
十二月底	三、九五	
十二月底	三、九三	
一月底	三、九二	

開原取引所

金票對奉票

	午前	午後
近期開	六九〇〇、〇〇	六八九〇、〇〇
又下市	六八九〇、〇〇	
遠期開	六九四〇、〇〇	六九三〇、〇〇
又下市	六九五〇、〇〇	
交數	四八萬一千	
現行	六九二五、〇〇	六九二〇、〇〇

鈔票對奉票

	午前	午後
近期開		
又下市		
遠期開		
又下市		
交數		
現行		

公主嶺取引所

大豆(奉票、壹斗安市)	午前(開行)	午前(下市)
九月半	一〇八、〇〇	
十月半	一〇八、三〇	一〇七、〇〇

高粱(同上)	午前(開行)	午前(下市)
十月半		
十一月半	七〇、五〇	七四、三〇

長春取引所

大豆(鈔票、一斗安市)	午前(開行)	午前(下市)
九月半		
十月半		
十二月半		

高粱(同上)	午前(開行)	午前(下市)
九月半		
十月半		
十二月半	七、九九	七、四一

高糧(同上)	午前(開行)	午前(下市)
九月半		
十月半	一三、二五	
十二月半	一三、一〇	一一、二〇

金票對官帖

哈爾濱交易所

大豆(哈大洋、壹旧特安市)	午前(開行)	午後(開行)
九月半	一、八五五	一、八六〇
十月半	一、八一五	一、八四〇
十二月半		

小麥(同上)	午前(開行)	午後(開行)
九月半	二、一元五	二、一七五
十月半	二、一八〇	二、一八五
十二月半		

哈大洋對金票	
	六六、八六

大阪期綿綫行(金票、壹梱安市)

	午前(開行)	午後(開行)
九月底	二四六、〇〇	二四四、三〇
十月底	二三五、九〇	二三四、六〇
十二月底	二三八、〇〇	二三六、九〇
十二月底	二四一、八〇	二三三、九〇
一月底	二三三、五〇	二三二、六〇
二月底	二三〇、九〇	二三〇、六〇
三月底	二三〇、〇〇	二二九、六〇

大阪綿布綫現行(金票、壹疋安市)

龍C(布) 七、四〇 雞鳥(綫) 八、二〇

軍人(細布) 八、四五 (三百斤安市)

顏細(布) 五、五五 扇面(十六支) 二三一、〇

白羊大尺布 二、二〇 福助(二十支) 二三〇、〇

瀋陽糧行市(現洋安市)

大豆	二、二〇	稭子	一、七〇
豆餅	三、三〇	大麥	一、六六
豆油小洋	三三、〇〇	小麥	三、〇〇
白小豆	二、四〇	高粱	一、七〇
紅小豆	二、〇〇	包米	一、三〇
花小豆	二、四〇	糯米	四、〇〇
吉豆	二、五〇	元米	三、〇〇
台豆	二、一〇	小米	二、一〇
青豆	二、一五	江米	四、〇〇
豌豆	二、〇〇	粉米	二、六〇
綠豆	二、〇〇	稻米	四、〇〇
粳子	一、七〇	粳米	六、〇〇
谷子	一、五〇	林米	六、二〇
黍子	〇、八〇	芝麻	三、五〇

瀋陽金銀行

小銀元每元換小洋票	五五、四〇
現大洋每元換小洋票	六〇、五〇
天津中交票換小洋	六〇、五〇
哈爾濱現洋票換小洋	四八、五〇
金票每元換小洋票	六九、三〇
票每元換小洋票	六一、二〇

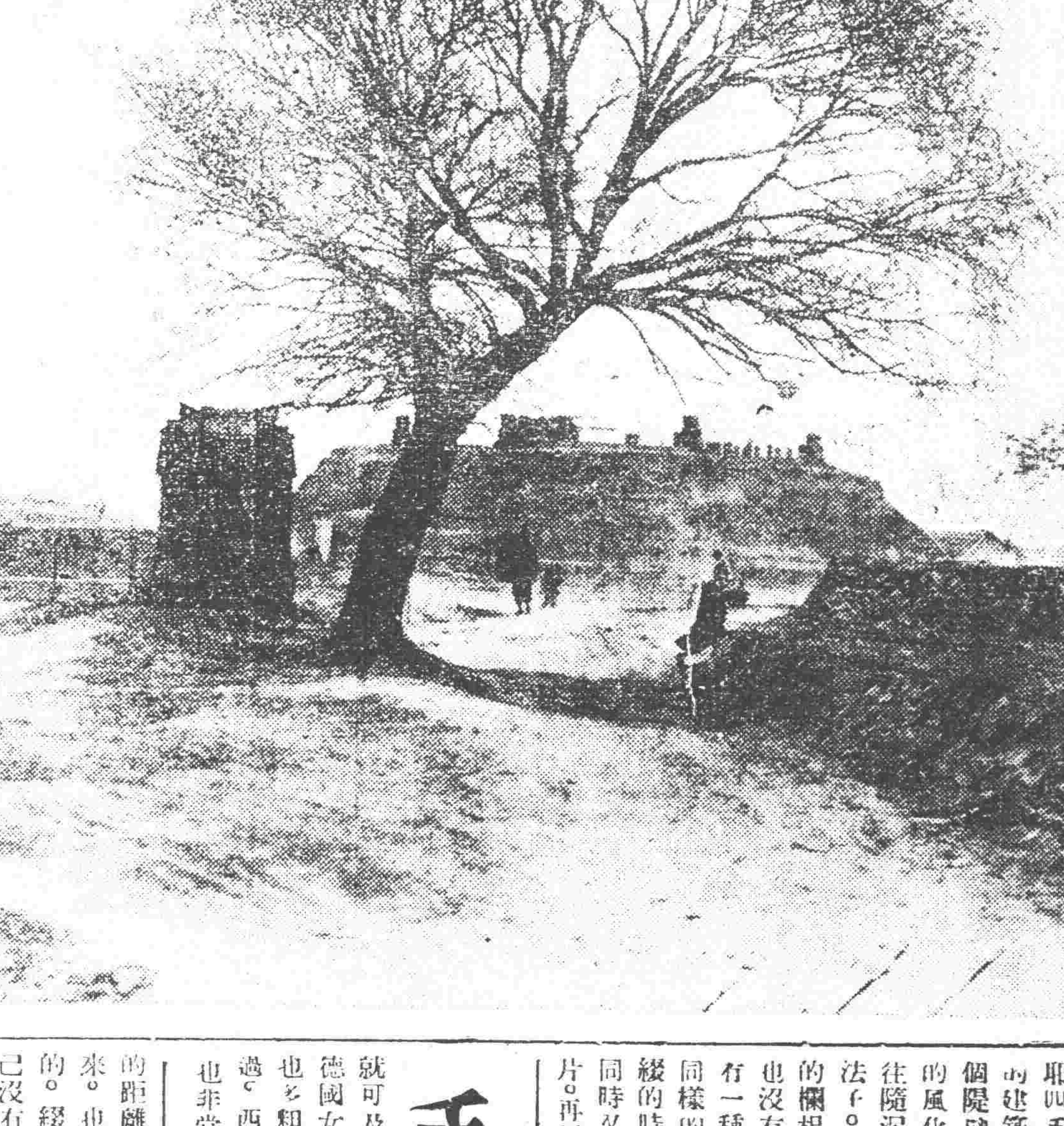

秋陽艷曝古枝頭

訃聞別開生面 鄒德公提倡白話文學

上海函云。鄒德公先生。有奇癖。居恆修談客言。一時頗負擬學。於遜清末葉。與章炳麟先生狂名並駕。先生於端方撫蘇時官費派往法蘭西留學。學成歸來。即膺高師之聘。主教心理。曩時不慧適負笈高師。曾聆面訓。先生平時提倡白話文學。不遺餘力。今太師母於前月仙逝。先生所發之訃聞甚爲奇兀。文中具有逾時恕不招待之句開新舊式訃文未有之面目。茲特轉錄於下。同博一粲。

『你們聽了以後。或許也要代我相當。傷心。現在有一樁很不幸的消息要報告了。就是我的一世勤儉的母親竟在□月□日□時去世（有二三位以上的醫生可以負責證明是因病而亡的）怎不使我腸斷寸寸心碎片片喇。現在定於□月□日至□月□日假座□□會館爲公開祭奠之期。倘蒙於祭奠期內。每日下午十時至下午三時惠臨。逾時恕不招待哀此訃聞。（下略）』

昆蟲能思想麼？

（冠生女士）

有一天晚上。厄加拉加城裏一個候電車的英國生物學家。忽然察覺脚前一幕驚人的活劇。他見一行吃葉片的螞蟻向對的橫跨軌道而達對面的樹根。車輪聯絡的向軌道上展道。螞蟻被輾而死的不計其數最初的時候。未死的螞蟻。表出慌張的狀態可是過了一會見就想出防禦的法子。牠們在每條鐵軌的下面。掘一條隧道。照常的進行。那位生物學家高興得發呆。忘記了他是站着等電車。他用石塊把隧道堵住看看怎樣。但螞蟻見了隧道不通。並不灰心。牠們重新再建了兩條隧道！近來各方的學者。發見此種同樣的事實多件。大家以爲昆蟲有和人類同樣的理智。英國著名博物學家亨斯頓少佐在他所著的『本能和理智』一書中。既舉出一個例。說一個昆蟲學家。在拜多散多島也經歷過同樣的經驗。那個觀察者見了一隊螞蟻從窗口走進食堂去覓食。他放一張捕蠅紙在窗枋上。以爲因此可以阻止他們的進行。果然有幾個先鋒已被黏住了。然而他們的同伴。都急急的跑回。說也奇怪。每個都運來一粒粒的細沙和木屑。平平的鋪在蠅紙上。用這個方法。給他們渡過了蠅紙！法國的生物學家法勃勒。主張昆虫的行爲和動作。完全是盲目的本能所引導。亨斯頓少佐。在喜馬拉耶山。印度。和美索不達米亞平原。研究昆蟲以後。對於此種論調。頗爲懷疑。前數年。英國昆蟲學家。阿佛航來曾創一種哄動世界的學說。謂。昆蟲是有思想的動物。而螞蟻的智力。僅次於人類。亨斯頓少佐。在各處探知昆蟲確有知識和記憶的能力。他的經驗。恰足爲阿佛般來動搖學說佐證。亨氏最有趣的發見。是產在中印度的一種螞蟻。他們不但能牧畜。而且對於牲畜。能和牧人一樣的知道保護存恤。我們都知道螞蟻往往豢養蚜蟲當他們的牛羊。他們撫拂蚜蟲的背部。而吸取蜜汁。和人們擠牛乳一般。亨氏又偶然的發現螞蟻。看守牛羊的方法。有時牛羊跑走了。他們也有法子去追捉螞蟻的牛欄。通常是像一個塔形草綷的小房子。亨氏有一次。看見一個螞蟻。趕着他的牛向樹枝上回家。他的觸角當鞭子。有時那牛走錯了路他就跑到前面去攔阻。有一天。他看見牛欄被大風穿了一個洞。牛羊都向外跑走。四個螞蟻急急的追去牠們用觸角。刺。用齒去咬。而散失的牛羊。終於被他們追回。等一會。破的牛欄也補好了。還有一族穴居的螞蟻。動作上往往顯露各。判斷和接濟的方法。亨氏曾於喜馬拉耶山千呎的高峯上。見過牠們聰明的建築。那種螞蟻的蟻巢。是築在一個隄壁上。隄壁的泥土。經過長時間的風化。非常鬆散。負重的螞蟻。往往隨泥土滾下隄脚去。可是牠們有法子。牠們把緣途築上了一條沙土的欄桿。直到居住的洞口。以後就再也沒有一個螞蟻弔向隄脚去！熱帶有一種紅蟻。牠的築巢的方法也有同樣的智巧。牠的巢是樹葉綴成的綴的時候。牠用齒咬住了一個葉片。同時又用足挽住其他的一片葉片。再用絲條聯結起來。有時葉子的距離太遠。就把兩個螞蟻連合起來。也有四個或五個連合一起工作的。綴合的方法也很奇妙。螞蟻自己沒有絲。但牠的幼蟲是有的。當葉子拉攏的時候。就有一個螞蟻銜着幼蟲等在下面。牠把幼蟲。向葉片兩端來復的攛動。而幼蟲好像也知道合作的意義。隨時把絲吐出。並不吝惜。一個完了。再換一個。經過了幾天的工作。才把房子綴好。說到團體的工作。螞蟻更顯有人類在行獵或戰陣上同樣的替換知識。南美洲的獵蟻。到了一所房子排着隊到樓際裏追尋蟑螂。別一隊候在地板上。樓上的螞蟻。把蟑螂打下來。地板上的把牠扛回家去。中印度有一種螞蟻叫做羅波孫爾泰。牠們和白蟻戰鬥的時候。也用替換的方法。牠們分做兩隊。一隊殺敵。一隊把敵蟻的尸體。運回家去。獵蜂的智力。次於螞蟻。可是生活方法。也很巧妙。牠們把幼虫藏在蜂巢裏。而有時把石頭當牠的錘子。生物家曾見獵蜂封巢的時候。把細粒的塵土。堆在洞口。把小石子銜在口裏當錘子。把塵土十錘得和土一樣平！誰知道毛蟲也有牠的知識！通常的菜蟲。在粗糙的葉片上。走的很便。可是在光滑的葉片上。牠也會用絲條當牠的梯子！英國一個學者。近來試驗蟑螂的智力。做了一個有兩間小房的籠子。一間是亮的。一間是暗的。把蟑螂放在亮房裏。牠就跑到暗房去。但暗房裝着一些微微的電氣。牠覺到了依舊跑回來。一個俄國的博物家。教蟑螂在面盆上緣過狹橋。也很有趣！蜘蛛爲避免在有黏性的網上自殺計。把腿上。口上。俟上。紡絲器上。一切和網接觸地方。擦上一種。光滑的口腺！假使一個外科醫生看見了黃蜂麻醉牠的食品本能。一定。常妒忌。牠捉住了一個小蟲。在牠的神經結上注入和迷蒙劑一樣的液體。先把牠麻筋麻醉了。然後給牠的幼蟲作食品！昆蟲有知識嗎？亨斯頓少佐結論說。昆蟲的神經作用。大部和人類相同。但有一個主要的分別。一切動物能的活動。可分作二組。一。本能的。自動的。天賦的。二。知慧的。陶養的。求得的。本能散佈在昆蟲的神經。而知慧獨存於人類的腦海。

手

女性美

手爲女性美之一大表現。嘗研究世界女子的手。當推中國女子的手最優美。次就是印度。印度女子的手。實最柔軟。因將她的手指反折就可及腕。美國女子的手也優美。只因運動的時間過多。致令較强硬。德國女子的手。頂粗劣。雖名門閨閣。也樣如河村婦。英國女子的手。也多粗笨。世且筋骨顯露。俄法女子的手弱。並不是不優美。只因細太過。西班牙的女子。能運用她的手。非常靈妙。就如燃燒捺衣時的姿勢也非常之美觀。（川）

人頭蜘蛛

▲在武昌勸業院中

武昌函云。本埠勸業場動物院中有一人頭蜘蛛。頭大如嬰兒。而黑似非洲人。耳目口鼻。與人無異。雖不能發聲。役者呼曰張日迎客。蛛即張目舉首而望。狀尤類人。役者復以既然紙煙置於蛛之口令吸。則吞雲吐霧。隱蔽其身。體與尋常所見蜘蛛無異。特大徑尺。色褐。八腿各長尺半。繫其六於網。唯前二足時時動搖。現已由勸業場移至漢口民衆樂部。每日觀者千人云。

色的測驗

（非）

▲華商頓發明器械

康乃斯大學心理學畢業生華而頓新發明一種器械。能測驗人類愛好的顏色。在八百個男女中。他測知男性最愛好的爲藍色。次爲綠色。女性最愛好的爲綠色。次爲紅色。

婦女之足

（家煒）

女子之足。亦大有研究之價值。民國以來。有天惠於吾人者。於男子則爲剪髮。於女子則爲放足。然時至今日。亦有豬尾垂垂。及金蓮的的者。今者革命告成。各縣部滿重申放足之令。而今日尙須行禁纏足。其文化之低。是與非洲今日行示禁食人可同一例看也！至纏足之事。始於何時。及如何變遷。是亦爲吾人所宜知之一事。○余澹心云『考之纏足。起於南唐李後主。後主有宮嬪窅娘。纖麗善舞。乃命作金蓮。高六尺。飾以珍寶。綱帶纓絡中作品色瑞蓮。令窅娘以帛纏足。屈上作新月狀。素襪行舞蓮中。迴旋有凌雲之態。由是人多效之。此纏足所自始也。唐以前未聞此風。故詞客詩人。歌詠美人好女。容態之殊麗。顏色之妖媚。以至面粧首飾衣褙裙裾之華靡。傷髮眉眼唇齒腰肢手腕之婀娜秀潔。無不津津乎其言之。而無一語及足之纖小者。即如古樂府之雙行纏云『新羅綉白蹬。足趺如春妍』曹子建云『踐遠遊之文履』李太白詩云『六寸膚圓光緻緻』杜牧之詩云『鈿尺裁量減四分』漢雜事秘辛云『足長八寸。脛跗豐妍』。夫六寸八寸。素白豐妍。可知唐以前婦人之足無屈上作新月狀者也。即東昏潘妃。作金蓮花貼地。令妃行其上曰『此步步生金蓮花』非謂足爲金蓮也。崔豹古今注『東晉有鳳頭重台之履』不專言婦人。宋元豐以前。纏足者尙少。自元至今。將四百年。矯揉造作。亦泰甚矣。雖今日已『纏足之時。但亦有纏足。同一』痛者。春即女子之穿高跟鞋爲美。忍痛爲之是。夫高跟鞋適於沙漠之地耳。中原平坦之區。又何須此？既是痛苦矣。則何如絕之勿用之爲愈耶！吾言女子之足的問題。而忽興起一趣味之事（吾友旅南洋時。常見有貴族婦人。曳最美麗之長裙。手足耳鼻重重之金飾。跣足而行。予及初甚怪。後聞人言彼之民族。皆信佛教。戒殺生。革履爲牛皮。故彼不忍踐之也。

病之負擔

▲美人一家一百餘元

紐約函云。據紐約衛生局局員富爾克斯博士調查。平均美國每一家庭每年須負擔藥費爲美金一百卅四元六角八分。每人負擔平均爲三十元云。

萬國鐵道

十二月在智利舉行

東京函云。萬國鐵路道路大會。將於今年十二月十日至卅一日在智利聖得哥城舉行。美國各大機器廠車廠。橡皮廠。及其他各種製造廠均已準備參加。同 南美洲第三次鐵路會議。亦在同時同地舉行云。

嵩田醫院花柳專門

本院對於花柳一科專門研究素有心得無論如何危險之症或屢經醫治而不見功效者一經本院新法根本治療毫無痛苦收效迅速而因新開幕恐未週知特施治三個月普通醫藥各費一概分文不取如用貴重葯品及注射葯針等酌收其本奉院以普救同胞濟世活人爲宗旨非金錢目的者可比患者速來醫治機會不可錯過也

嵩田醫院 院長謹啓

遼寧小西關大街上頭路南 茂林賓館對門

服 百齡機

使人容易肚飢

容易肚飢。即是健康之特證。凡年富力强之人。食物入胃。容易消化。食後片刻。即覺飢餓。而年紀高大者。或神經衰弱者。或脾胃薄弱者。腸胃機能遲鈍。食後難得飢餓。食慾隨之減少。體質因是日益羸疲。欲謀補救。祇須三餐後服百齡機二三片。連服數日。便覺消化迅速。容易飢餓。食量陡增。滋養豐富。體質日就康甯而肥壯。

價目 小瓶一元每打十元 大瓶二元每打廿元

東三省總發行所 瀋陽大西邊門外 九福分公司 各埠大藥房均有出售

……愛身體服生丹……愛國家服生丹……

完全國貨 生丹 得之則生

有起死回生之效力 家居必備旅行必携

△職務時口含生丹 頭目清爽
△晨起時口含生丹 精神百倍
△臨睡時口含生丹 口中不臭
△飲酒時口含生丹 可以不醉
△出外時口含生丹 可免穢氣
△吃食後口含生丹 可助消化
△舟車中口含生丹 不致頭暈
△社交時口含生丹 口中清香

◆抵制劣貨提倡國貨可以救國
◆常服生丹預防百病可以强身

生丹小盒五分 中盒一角 大盒二角
例如批銷萬包 加贈千包 批銷十萬包 加贈一萬包

愛國商店 首次批銷 不論多少 加一贈送

東三省總發行所 瀋陽大西門邊外 九福分公司 各埠大藥房均有出售

婦女秘寶 救世黑鷄

黑鷄並非是普通小鷄子 乃係上海 韓奇逢大醫士用化學製成的一種藥品名字

黑鷄白鳳丸

主治經血各病百發百中萬試萬靈

腹痛？經血不調

白帶過多久不孕育惟有速服黑鷄白鳳丸。發百中凡患經血各病服之藥力絕大萬試萬靈老婦服月經復至娠姙子女腰腿腹痛心忙心跳或年久之白帶久不孕育子宮寒冷速服此藥有立桿見影之功以湯潑雪之效購服一試其效力便知

定價每盒大洋二元每打二十元 總發行上海韓奇逢藥房

遼寧小西關祠堂對門 大生藥房內韓奇逢藥房分發行

招請各埠代理

瑞有氏黑色補丸

補藥中第一聖品

瑞有氏黑色補丸眞樣

購者注意認明圖式免受僞欺

瑞有氏大醫生黑色補丸專治男女貧血五勞七傷氣虛咳嗽先天不足後天勞損勞心過度破身太早陽萎不舉絕嗣腰痠腰痛多年白濁或婦人白帶凡由腎虧發生各症服之均有奇效黑色補丸經上西藥者均有出售或直向上海福州路八十二號瑞有氏藥行函購每六瓶五元郵力在內

上海英租界福州路八十二號 瑞有氏藥行

分發行奉天祠堂對過 瑞有氏藥行

積盛和藥材店　茶葉莊

本號主人世在東省經營商業百有餘年本支聯號各縣林立數十餘櫃今因全國統一省垣繁榮市政精良百行蒸上急先選定大北關十字街道西寬闊地址費金數萬建築新式石底高樓十間設立總號以供惠顧藉應便利分別藥材茶葉兩櫃整批零銷價格均廉牽羅小補幸已落成業於七月十六日先行交易歡迎各界即知言無虛謬擇吉八月初二日星期三正式開張務祈台駕賁臨賞光賜購無任榮欣之至謹此預啓

醫士　商銘久　高興舟　診理方脈

中國電話二千五百廿八號

清血解毒　KP　喜肥力

凡人之生長皆賴乎血液之週流而血液之週流乃所以健康肢體舒展氣管之關要也故血液稍有虧損體質因之衰弱敵染力繼之而減少外毒遂乘虛而入即醫書所謂血勝毒則敗之血敗毒則勝之實斯理也然毒性不一毒質各異論毒之最烈者莫甚於花柳毒也輕則害及終身重則傳遺後嗣設治之不善即有性命之虞凱輯氏兄弟大醫生洞覩斯情實難袖手故採選上等清血解毒藥材經專門化學藥劑師提取精液毫無雜質藥性溫和而不猛效力宏富而不燥爲遠和者易於飲服實係清血藥中之一大王也　凱輯氏兄弟大醫生聖藥喜肥力　係清血解毒無上之佳品此藥功能清理血液洗除週身之濕毒及諸種潰瘡使病者添置白血球增加敵染力發達筋肉活潑血液專能滅遂毒質使毒循而出不遺根基凡服此藥者定能脫離病域而登壽世非虛語也凱輯氏兄弟大醫生內服清血解毒喜肥力　氏序

主治清血解毒除惡化瘤。皮膚斑點。梅毒痂瘡。骨節疼痛。癰症背瘡喉鼻腫潰。升頂歸後。梅性疥瘡。瘰癧氣。血性結核。軟骨疳疾。血分不清。虧氣虧血。男婦各種。瘡癰及。婦女花柳梅毒症。或毒性不孕或因毒閉經。或梅毒化胎。或子宮作潰。或毒串終身不孕。赤白帶下。信水差前差後或終日淋漓不止。以及脫落毛髮。頑毒痔瘡。喉痛音啞。毒染耳聾。或梅毒入骨。一經服用。百毒俱消。血液立清。元氣恢復其身體繼之而壯設無病之預防。或疑似之毒症。及直接傳染。間接傳染。均可服用。故西人每以凱輯氏兄弟大醫生聖藥喜肥力均贊爲血清誠哉斯言也。

中華代理店

北京各大藥房均有經售　天津各大藥房均有經售　通州心順成　營口萬順成　營口義順成　綏中縣東和堂　義縣大增堂　錦縣福金生　唐山安大藥房　秦王島永盛昌　山海關公和祥　煙台福興堂　興城德興昌　旅順仙芝堂　旅順大德堂　金州志義藥局　瓦房店天和堂　呼蘭河天和堂　海林站會榮福

奉天日站恆濟堂　奉天北市場恆濟堂　奉天中西大藥房　奉天和勝泉　奉天裕慶德　奉天大吉祥　奉天萬生堂　奉天同利生　公主嶺三合公　四平街天德堂　開原德祥原　遼陽義和堂　營口中西大藥房　營口義興成餘記　營口洪春堂　營口天和堂

千金寨德泰興　梨樹縣天德堂　本溪湖春和盛　安東人生東　安東福興堂　鳳凰城大德生　蓋平盛春義　大石橋樂合祥　海城德增福　大連西崗廣和堂　大連西崗天和藥房　大連華泰藥房　大連華西藥房　烏儿墨盛發祥　橫道河子天合堂　熊岳新泰興　范家屯德慶和　溝幫子廣生堂

鐵嶺縣福隆永　吉林寶升堂　樺甸天益堂　吉林瑞發祥　吉林育生遠　吉林順義堂　吉林天益堂　吉林世德堂　吉林下九台　長春世德堂　長春世一堂　長春城裡天和堂　長春同德堂　長春天育堂　洮南縣德慶仁　長春三馬路中西藥房　雜冠山德厚興　張家灣德泰增　雙城縣義合長

雙城縣世昌增　雙城縣世一堂　廣台大同仁　阿城縣世昌永　江省泰華西藥商行　一面坡德和鈺　昂昂溪育升瑞　安達站萬春堂　公主嶺德泰祥　滿州里德茂盛　呼蘭縣錦和彩　呼蘭縣復合堂　綏化縣和發福　綏化縣聚德西　富克錦永生藥房　富克錦廣和發　加木斯天德堂　西集廠百工藥店

通河縣同發德　甜草崗新來春　樂縣永泰成　巴彥縣同發廣　巴彥縣信記書局　海倫天豐恆　海倫久遠長　拜泉華昌照相館　拜泉英美煙公司　望奎募新藥房　蘭西中西藥房　豐樂鎮通聚成　大來縣衛生藥房　海拉爾洪順堂　寧安縣永生堂　寧安縣振興堂　寧安縣萬生堂

鐵嶺福合盛　八面城德慶同　遼源德會慶　奉天歐美西號　雙城堡永德堂　大沽義和文記

設無處購買請將款寄至駐華總發行哈爾濱道外泰華西藥商行立即奉上不致有誤價目每瓶大洋一元五角打十五元

遼寧代理店鐘樓南　總發行所大成大藥房

肝火中燒・最易激怒・世人往往因小不忍而亂大謀者・由於憤怒・實由於肝火・

君有肝火否・盍服第威德潤腸丸・以平之・藥料完全植物・毫無刺激作用・質・日服二粒・肝氣不作。祝君前途更多勝利・

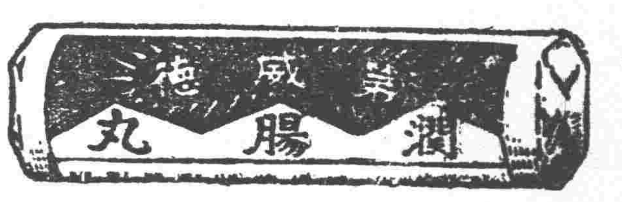

價格低廉祇售兩角

第威德潤腸丸

各大藥房均有出售

●特效靈藥●

三民主義是救國主義　三德靈藥是救世靈藥

三德生殖靈（男用）（女用）　專治衰老症男用治陽萎早洩女用治經水不調每盒售現大洋七元正

三德新六〇六片　專治已發梅毒及預防梅毒服內服瓶抵兩針效力每瓶現洋一元八

三德維他命　專治身體虛弱精神虧損氣血入傷肌肉弛廢等症病服之尤強身體每盒洋二元半

統治爛足霜　此霜止癢祛濕治脚氣爛足尤奏特效每包現洋二角半

博士眼藥　專治火眼障痛星障翳膜倒睫沙眼羞明怕日迎風流淚等一切目疾各奏效每瓶現洋二角半

海底山　專治急慢性五淋白濁年重症三盒包好輕症一盒見效每盒售現大洋三元

威利糖　專治戒煙毒毫無流弊服一月煙癮永去萬試萬靈每盒實售大洋一元

如是靈　專治傷風感冒惡寒發熱等症每小包現大洋一角每大包現洋二角五分

鑷錠膏　專治頭痛牙痛風濕骨痛神經痛皮膚瘡癤凍瘡燙傷蚊蟲咬傷等每盒大洋五角

生命水　主治霍亂痧疫上吐下瀉頭暈厥之聖藥此藥係遵德國醫科大醫院最新實驗之良方配製售二角半

甘露晶　專治新久咳嗽頭痛不眠肝胃氣痛牙痛陽萎早洩等症服後數十分鐘立見效驗每盒現洋實售七角五分

▲各藥房均有寄售▲

▲奉送各種藥說明書▼

美商三德洋行經理

遼寧大西邊門外二緯路口入連浪速町二丁目濱江道外正陽八道街口

鐵質原爲金類中最多最要　凡動物有脊骨者血內必含之　其色灰嘗之微濇有結力甚大而固　熱至三千七百八十六度自化　恒與天空養氣化合　常用之質純者少　入所煆煉最良者尚含炭質玻養　鐵質入藥已三千餘年矣　對於補血以外別諸虛百損　惟金剛鐵色藥片　合鐵質佐他藥補血補腦補腎可稱萬能　注意擇別藥的好歹　該片良好　吾輩宜當深爲信仰鐵類藥確是補血王　勿待醫家說明是人人了解的鐵色能治一切貧血症力疲乏　早婚勞傷夢遺失精　腎虧陽萎　腦痳等症　神經衰弱　心神萎靡　夜不安　原料不貴是不能欺人的　吾想藥中鐵類藥最是頂賤的即

美印度高加索柏羅斯大醫生加料金剛鐵色藥片四元普通一元四角

總代售　哈爾濱柏羅斯賬房　遼寧大生藥房　吉江省中西藥房

合名會社　大倉組

營業科目

電裝電機　各種機械　鐵道材料　五金雜貨　鋼鐵水管

硬煤煙煤羊毛皮件呢絨　五穀雜貨電氣機械器具　海味肥料汽車並其材料　油類木料焦炭硫磺黑鉛　道木洋火綿花洋絲洋布

包辦工程　代理水火人壽保險

△總行　日本東京京橋區銀座通二丁目七番地

分行　北京・天津・上海・九江・香港・奉天・營口・安東・大連・大淡・倫敦・紐約・漢堡・西比呢・以及其他各主要各地

奉天出張所奉天浪速通四六地

日本電話　二八八四番
總辦室　二九四九番
總辦公館　三五七九番
中國電話　二五六五番　一四六一號

芋艿傷他腸胃　幸服嬰孩自己藥片得復康強

小兒食物之嗜好雖各不同然多食致病總爲不免之事實而尤以未煮透之疏菜過熟或未熟之生菓爲尤甚際此泄瀉腸胃疾時起之日凡家有嬰孩者應備

嬰孩自己藥片用以調和其腸胃免被時症之侵害而與其小生命損害浙江周浦潘貨商店東翁顧識君來書云『小女新弟素嗜菜蔬之過多遂至腸胃損傷痛霈不爽遍投各藥均未見效後試服嬰孩自己藥片隨即告痊後此偶有疾病即投此藥片莫不神效今且康強活潑矣』凡經售西藥者均有出售或直向上海江西路六十號韋廉士醫生藥局函購每一瓶大洋六角六瓶大洋三元郵力內在收用郵票

熱病之後挽回精力

請用韋廉士醫生紅色補丸

病去而體猶虛荷不速圖調補往往遺患無窮尤於瘧疾傷寒喉疾等症爲尤甚也此類病症劫奪血液精華故病雖去而血已虧不有以補之終難免肌瘦胃呆腦疲性暴種種之後患補之之道在使全體各部份重得清潔稠紅血液之接濟而後可韋廉士紅色補丸蓋即製造此種血液之唯一良藥奉天兵工廠職員朱君天林即亦此中經驗者之一

朱君云『前年鄙人患瘧數月愈後骨瘦如柴精疲力竭步履維艱遍嘗各補品均未見效迨後試服韋廉士紅色補丸數瓶之後竟覺飯量增加而色色轉好服未半打體壯力強矣今春因操勞過度又呈衰弱乃重服該補丸數瓶身體更見強健現下已能終日辦事不覺疲勞矣』

韋廉士紅色補丸已四十餘年馳譽環球爲宜男女宜暖宜寒之補血補腦聖藥凡血虧腦弱脚氣痛瘋消化不良精神痛憊未老先衰諸虛百損以及婦科各症莫不奏效如神

價目一瓶大洋一元五角六瓶大洋八元郵力在內

遼東總發行上海江西路六十號韋廉士醫生藥局各藥房均有出售

衛生小書奉送名曰『中國今日之所需』及『保赤新編』如蒙索閱可寄一明片至上海韋廉士醫生藥局原班奉各一本可也分文不取

韋廉士大醫生紅色補丸　DR WILLIAMS' PINK PILLS FOR PALE PEOPLE

▲吉　林▼

來吉邊防軍駐地

遼寧東北邊防軍司令長官公署派遣來吉之邊防俄軍計一軍分步兵兩旅騎兵一師砲兵一團其中步兵一旅駐双城哈爾濱間一旅駐哈爾濱橫道河子間騎兵一師分駐東北與俄接壤各縣砲兵團扼要分駐東路及密山一帶其軍司令部駐哈爾濱云▲

龍井村闢作市區

延吉市政籌備處處長張書翰然爲擴充延邊市政請省政府將延吉之龍井村局子街頭道溝三處劃作市政區域以圖發展省府於第四十三次委員會議議決以龍井村地勢街要點爲舊日商埠而局子街頭道溝爲距數十里遙不便聯絡先以龍井村爲 政區域局子街頭道溝兩地暫緩闢市▲

警官校組織概要

吉林警察傳習所經公安管理處請於省府爲造就警察專門人才起見定十九年一月改組爲吉林高等警官學校設正科一班由省考選成科一班分飭各縣選送警官傳習所原有經費年額三萬元於改組後改定每年增加一半共爲六萬元校長一席即委現任所長魏劍華繼充▲

新派第五典獄長

吉省監獄計吉林長春濱江延吉各有一所合依蘭修築第五監獄茲已工竣高等法院暨首席檢察官茲派檢察處監獄科主任書記官陳甦新前往驗收工程並委升該監獄第五典獄長云▲

推事辭職

地方法院推事王鍾祥因身體多病對於公務不克勝任當向院長李文蔚請准長假已於九月一日離院云

撤押隊長

省會公安局武裝保安第一隊正隊長新自新任職有年對於公務頗稱盡職現在不知因有何種玩忽公務之事經吳局長查明撤差看押聽候訊辦云

▲營　口▼

召開財監委會議

縣政府裴撫五縣長以縣財政監察委員會各委員已先後函聘妥當自應早日成立以利進行惟會務頗繁須加慎重故特於二日十二時假縣政府召集各財政監察委員開會討論一切進行事項以及監督地方公欵處交代事項清算公欵監盤辦法至三時許始行散會云

勸民衆提倡國貨

縣政府奉民政廳令略謂奉國府令開查我國經濟窘迫實業失敗之原因厥由國產土貨未能與洋貨相頡頏及故有國貨不能積極提倡二端項值此訓政施行努力建設之際尤須遵總理實業計畫之辦法由中央迅造專門人材敵謀改善一方使民衆採用國貨藉塞漏巵等因奉此仰即遵照提倡使民衆採用國貨俾脫列強經濟勢力之壓迫云

公安局防疫注射

自發現虎性虎列拉後商埠公安局長李禹銘爲謀人民健康防止疫氛之蔓延特於一日召集各區分局長討論防疫辦法及預防計畫除決定由各分局嚴檢轄境住戶之清潔及注射防疫疫針外并委李陽春爲一分局防疫醫官張靜芝爲二分局醫官孫樹春爲三分局醫官馬天民爲四分局醫官楊漢五爲五分局醫官已於二日起實行注射云

房租貴急宜平抑

自錢法毛荒物値奇昂以來民生凋敝商工停滯貧民生活頗有難於維持之勢而一般小資產階級之房產家更出其殘賊之心從而剝奪磚房一間竟漲至一年需現洋八十元七十五元之數致貧房居住之貧民均與房租昂逾日用需之嗟値此秋歉年凶錢毛物貴之時彼因生活所迫挺而走險者將不知凡幾若再認惡房東之剝削官府不予平抑恐哀哀小民將露宿枵腹迫而路害治安矣

籌設建設委員會

縣政府裴撫五縣長以省建設廳爲謀刷新庶政重行建設令各組織縣建設委員會俾辦理地方一切建設而利進行自應遵奉辦令即日進行以期早日觀成故特遵組織條例通知縣公安局教育局財政局商工會農務會等機關各法團知照并擬於日內召開會議討論進行云

稅捐局征收特稅

稅捐局長高宗志以進口紙烟繳納特稅向歸省稅局發給護照財政廳爲便利計令由該局就近征捐 給護照然後再由營口指銷各縣自應遵令辦理故除函咨總商會請轉飭各商外幷令知各稅局各紙烟公司代理店若於即日起凡有進口紙烟均須就近赴稅局直接辦理進口捲烟特稅勿再赴省領照云

祝融稅駕

本埠南新街福興隆洋貨舖於前晚三時許正當櫃夥一枕高臥夢游黑甜不知因何突遭祝融光顧一時火鴉飛舞烈燄騰空市房三間頓成焦土隣右均驚起撤精搬物救人聲鼎沸喧嘩震耳幸由日消防隊聞訊趕到竭力灌救始未秧及隣戶聞該號損失約在現洋三千元致起火原因尙未查明該管警局已將執事羈押傳押追詢云

▲田莊台▼

裴縣長調查災民

營口縣長裴煥庭對於公益素抱熱忱現因大水爲災百貨奇昂人民生活異常艱窘遂於月之三日乘輪來台調查實况以便設法維持而免流離失所云

▲遼　陽▼

令調查民有白契

縣府奉財政廳令查民有田產白契從前一再展限現又屆滿展緩半年至來年一月實行自應加罰爲杜絕隱漏起見令各縣分區調查民有白契如未投稅勒令稅契務於年前一律辦理完竣等因縣政府奉令已飭各公安分局調查勿使人民仍蹈延緩致遭被罰

民廳令不准早婚

縣政府奉民政廳令開以我國人民之智多有未達成年之男子即行成室以致斲損身体殊廳禁早婚而資壯種族是以該廳特令各縣政府嚴查如有未達成年之男子不准成室云

省府令詳報年景

縣府頃奉省府令以維持民生計以各縣年景若何因水災甚鉅尙有無枯槁例須考査特令各縣長派員詳細調查具報云

馬隊出巡

鄉子晋氏雖奉令調換現因新任尙未前來對於職責仍不懈弛特於昨一日派馬隊二十餘名赴七區劉二堡一帶巡邏擊匪以維治安云

開除學生

縣立第一中學學生有巳到二生每於課畢後時往戲園子平康里遊樂現被該校校長査知遂將該二生開除校外以儆效尤云

保人受累

邑內有宋海軒借某號二千元由穆某作保現已屆期本利未還宋返潛逃無蹤某號遂追問保人保人託言推辭某號乃逼穆代償無論如何調楚亦不允從旁人咸謂保人受累矣

▲安　東▼

民衆反俄會誌聞

本埠各團體組織民衆反俄會業經請准地方行政官廳予以保護乃九月一日午前九時許在元寶山戲樓前開反俄講演大會計到各學校各商工團體民衆等約有萬餘人以上十時許由袁主席報告開會宗旨及反俄辦法大衆一致贊成嗣即宣布散會由袁主席李校長等率同各團體結隊游行街市沿途大呼口號以資喚起民衆詎料行至市內六道口地方被武裝警察及保安隊數十名阻攔不准遊行因而口角警察反用槍把毆傷敎員學生計重傷五六名輕傷者十餘名以致互相毆打復經警察長官喝令警察用強暴手段將各學校教員及商會理事等逮捕數人送交公安局學生數百名亦隨至公安局追問逮捕原因警察當局並無正當表示是以市內各團體民衆羣情憤激招集臨時會以謀對待聞非打倒禍首懲辦强暴者決不干休詳情如何容訪續誌

檢察處首席易委

安東地方法院檢察處首席檢察官錢森到差未及兩月忽奉高等法院檢察處訓令調任鐵嶺法院檢察處首席檢察官遺缺另委黃譜接充云

豫防虎疫

本埠新市街滿鐵地方事務所長井上氏爲防範虎疫起見于日昨在六道溝地方設備隔離所已聘到衛生研究所員永田及該所清血科長土屋二氏從事治療並研究預防法云

綁票勒贖

安東縣三區掛綱溝地方住戶李丕賢之子李鴻國於上月廿五日同車夫王某赴野外收拾田內荒草至晚歸家路遇胡匪十餘名將李鴻國綁去臨行揚言非備金票萬元抽贖不可李家僅可糊口豈有如此鉅欵耶能否贖回尙不可知

▲大　連▼

競獵會優勝獲獎

大連獵友會開辦之紅白兩軍鴨競獵會於九月一日在三十里堡獵場舉行白軍利用紅軍兩遭返擊審查結果紅軍百廿八羽白軍八十六羽相差四十二羽紅軍再勝計出場紅軍豆塚安藤渡邊今井林和田隅田等白辻松本山本吉田高橋藤井久保田大野等諸氏豆塚氏獲四十二羽得一等賞安藤獲四十二羽得二等賞渡邊獲二十二羽得三等賞下午十二時半同歸入連判

技協會開講演會

滿洲技術協會經前滿鐵理事大藏公望男主持於九月四日午後四時半假滿鐵社員俱樂部開第三次講演會會後在食堂中餐凡願加入者可到由縣通該會事務所掛號每人會費二元五角當日面交云

▲鳳　城▼

職業校校長晋省

本邑縣立職業中學校校長那聘之不知因何日昨晚十旬鐘乘安奉快車晋省聞此行在遼不能久住大約三二日即行返旆云

▲開　原▼

米價微落

上月大雨連綿河水爲災後一般奸商硬將糧價高抬節節騰漲貧民頗有不得生活之勢現因錢法平穩由會奉令呈報物價對于米價較比別貨相差懸殊遂令各糧商將米價微落以便表報是以各糧商於月之三十一日林米每斗落奉洋四元計售一百四十元云

▲四平街▼

捉賭從懲

本街公安分局巡官金榮武於昨二日午後一時率警查街行至遼陽館見其室內聚賭當場拿獲賭犯張義三等四名 全賭具一併帶局備文送縣懲辦以清盜源而保治安云

▲三林站▼

歡迎軍長

防俄第一軍長王樹常第二軍長胡毓坤於昨一日午後專車過境北上本站警學商農各界及車站各職員等組織歡迎團均持小旗上站歡迎高呼打倒赤俄凡我同胞協力同心一致討滅赤化以靖邊防云

▲桓　仁▼

隊長榮升分局長

第二分局長祭景政因有他就遺缺由第三分隊長孫紹文接充該孫分局長於日昨二十八日前往二分局接事云

▲東　豐▼

訓練縣長又展期

東豐縣長王冠吾氏前奉遼寧民政廳爲訓練縣長幷頒發條例在案茲聞復奉令全省現任縣長之訓練應分三期每期兩個月第一期擬九月一日起由分別警備加期舉行惟因行政會議改期所有訓練縣長事宜自應依照遞改以免抵觸第一期改自十月一日起至三月底止三期期滿等因王縣長當即遵照云

省府令嚴禁早婚

東豐縣長王冠吾氏案奉省政府令開以各縣男女每多未至成年結婚殊與身體發育有碍亟應嚴禁以强種族嗣後縣民結婚倘有未成年者一律嚴加禁止等因王縣長當即令行公安局遵照云

王縣長平抑糧價

東豐縣長王冠吾氏以錢法毛荒物價騰貴民生凋敝已至極點人民當此何以聊生之糧價節節飛漲民食堪憐亟須平抑故令公安局會同商會於八月十五日招集縣商到會安爲平定糧價勿任奸商高居奇以舒民困而維民生平抑結果秫米一百三十二元小米一百五十六元粳米三百元包米九十元是以一般小民歡聲如雷咸云王縣長關心民瘼惠及黎庶感戴莫際無既矣

教廳令取消董事

東豐縣長王冠吾案奉遼寧教育廳令開各縣教育公所改組爲教育局其條例即經董事其從前之教育董事應一律解職轉飭遵照等因王縣長當即令仰該局知照云

▲西　安▼

財政監察會成立

西安縣政府前奉遼寧財政廳訓令以地方士紳各法團首領成立財政監察委員會以資監察地方財政前經齊與華縣長聘委士紳魏化南葉秀亭金作武常秀山王廷陞張毅然趙子荊等七人爲西安財政監委員會委員在案縣政府遵照財政廳命令及式樣刊刻木質戳記一顆於九月一日經齊縣長召集以上士紳等七人開成立財政委員監察會俾實行監察地方財政收入支出之一途云

公安教練所遷移

西安縣公安總局附設公安教練所辦理以來成績卓著其畢業學警已達十六七級之多該所與迫擊砲隊駐所同院近因伊鎮騎局長汪軍迫擊砲已令迫擊砲隊長楊耀庭教練迫擊砲隊兵士俾境內有匪警時使用砲攻而資熟練因砲隊與教練所同院房屋不足迫擊砲無設講室之處茲經伊局長令教練所教務長顏景邦將教練所遷於公安總局院內所餘房屋撥歸砲隊作爲講室云

分局長拿獲兇犯

西安縣第一區公安分局長張獄生據轄境檢錢村居民石成祥報告謂該民家於晚間有兇徒將牆挖開入屋後用槍將其妻石宋氏右腿打傷查兇犯係同村李春芳無疑張分局長據此帶領該分局長警前往追拿當時在該住戶之西邊山上拿獲李春芳等人帶局訊問據李春芳供稱在去歲因李春芳之兒李才芳與魏某等强搶常王嗣家槍支常王嗣爲石成祥之親戚石成祥出首告狀彼等銜恨特於今晚至石成祥家報仇等語張分局長訊問後即將彼等送至公安總局以便訊問送往縣政府核辦云

教部頒大學規程

西安縣教育局奉遼寧教育廳訓令內開奉教育部令將辦理大學規程須佈俾各省各大學校遵守等因教育廳長王晉之奉到斯令刻已令知各學校知照辦理大學規程云

田賦處趕造新冊

西安縣田賦稅處（即俗名錢糧櫃）監征主任崔明齊以該處現在雖無著多封納田賦者然十八年應征之田賦稅欵轉瞬即將開征所有該處應用之新冊理宜事先造出以免臨期忙碌近經崔監征主任督飭該處員書等趕造新冊以備開征應用云

▲綏　中▼

郭督學下鄉查學

本縣縣督學郭景綿著假期滿返綏任事以各鄉校暑假期滿開學業經多日所有學生是否足額教管是否合法極切實視查以資指導而便整頓故於月之一日前往第一區各鄉校視查云

▲黑山縣▼

火警離奇

本邑西號福盛昌四家被火燒燬房屋貨物已誌報端茲聞上月廿九日該號與北菓商乾泰恒寅夜不知何時火燒櫃房天棚一隅即滅嗣後發見該號亦未以爲然又卅日早起見櫃房算盤內又燒一處悉火起原因正紛議間工人報告爐房火 經衆撲滅幸未蔓延該號及鄰近商號等六家因屢受驚不敢居住均用大車將貨物拉往他處以避火險而防延燒云

▲梨　樹▼

趙營長率隊凱旋

駐梨東北陸軍步兵第五十六團三營長趙承金日前率隊出發在外游擊月餘與匪接多次頗獲勝利地面肅清昨卅一日該營長率十一十二等連拉一匪係某著匪首交戰時所獲解部懲處既矣

五六團團長易人

駐邑東北陸軍步兵第五十六團團長劉卜忱因被校閱委額甚多調省究訊迄今數月結果劉團長撤差遺缺委第二檢閱員朝鳳（名光百七七團）接充昨廿一日巳抵防接事

秋收有望

本邑自春徂秋雨水調和田苗暢旺雖有水旱之災並有無如何損失據鄉來人云刻下五谷皆秀而實矣高粱谷子等糧皆豐收豆子頗強條各雜糧皆不能減收故有萬寶告成之望云

▲台　安▼

各機關五成發薪

台安縣政府日昨奉省政府訓令爲滿洲里中俄戰爭需欵孔急各機關自委任官以上薪俸均由八月份起一律按照預算五成核發法價現洋至各僱員仍照七成發放云

▲洮　南▼

警備司令部成立

東三省司令長官因時局不靖于八月下旬委任張仙濤鎮守使洮索一帶警備司令該張鎮師已受命就職成立司令部於鎮署矣

火車誤點

四洮洮昂兩路客車因每夜運兵討赤俄大軍連天誤點不日大軍過完即照常營業應時通車云

▲樣子哨▼

公安局薪餉解省

公安薪餉向由縣公欵收入項支發茲者縣政府及公安局同時奉到公安管理處訓令再由各縣公安人員薪餉按月解送省處再由合縣公安局請領以免各縣財政局積壓欠發等情該府局准此限於下月即可照解具領云

秫米漲價

本鎭米商對於米價任意提漲曾志本粮糸茲又不悉何故于日昨（廿九日）又由每斗奉小洋一百卅二元增至每斗奉小洋一百四十四元而本秫亦須二百五六十元一丈眞可謂米珠薪桂矣

▲通江口▼

秫米落價

現在金風漸著萬寶告成低地雖然被災歉收高地禾稼暢旺行將登塲民食大有稜濟因之秫米由百六十元落百卅元惟秫稭仍不落價實以道路泥濘車難上市所致云

▲長何河口▼

汪縣長公畢返寬

本邑汪縣長因公晋省謁見當局現已公畢乘坐南滿汽車返安轉乘汽（三於月之二日到長下塲於公安七分局明日定能到署視事矣

管局員下鄉剿匪

本鎭公安第七分局局員管文淵對於剿捕胡匪頗稱勤能每日夜間巡邏放卡杏店無稍懈以致境內安堵現因四屯胡匪綁票日有所聞乃於昨二日帶隊出發永甸村一帶剿捕矣

▲柳　河▼

公安局局長易人

柳河縣公安局長宋殿魁撤省另有任用遺缺調北鎮縣路局長接充刻已交代清楚於卅一日上午十時宣誓就職云

▲農安縣▼

調查稅捐

農安稅捐局長吳士俊日前因公赴長局事照例以收支張希衛代理今由省派來調查於廿八日午後來農寓稅局南隔壁當商泰發合該局號收支與總稽查當前後往間候招待云

▲榆樹縣▼

搶刦不遂

距縣城西北三里許陳家窩堡屯八月三十日晚間不知由何處竄來胡匪十餘名匿居屯邊高糧地內至夜後三句鐘時匪等至富戶陳忠翰家叫門意圖綁掠不意陳忠翰家早有預防知賊夜叫門决非善類陳忠翰遂督同家人持槍叫門探視乃知匪人互相開火城中開槍聲知有匪警公安魏局長保衛隊教練員當督隊伍赶到開槍射擊當塲斃匪首一名匪勢不支始行逃潰此時業已昏黑無法追獲而罷

▲扶　餘▼

省令禁無謂徵逐

本邑各機關茲接吉林省政府民政廳訓令內謂查近來各機關人員多作無謂之宴會徵逐以致將有用之金錢與時間擲之於無用之地殊屬可惜且因之廢弛公務亦所不免仰各員接令後請即將公務爲重云云

縣督學視察在即

縣督學楊作霖律子韶以開學業已經多日各校辦理成績及各校兒童是否足額即應著實視察以重學務茲定先行視察城區俟城區視察畢再行下鄉視察云

教育會行將改組

本邑教育會仍爲會長制現接省令改組委員制且將屆改選時期故該會長自接省令後即着手辦理改組事宜但改選日期尙未確定容訪再誌

▲[illegible]縣▼

匪胆包天

財務處所委之東鎭新甸街稽查張萬春昨廿八日來窵送欵貳拾餘萬吊業已交至福盛東號而張某自携帶官帖當萬餘吊在街辦完諸事至晚九鐘時分往東北街親戚家探視執料行至聚發源燒鍋後胡同突來胡匪兩名在張某耳旁放一子當將張某嚇臊該匪將其官帖盡數搶去嗣張某急報公安分所該分所巡官帶警尾追查無蹤影現在公安局派幹員多名嚴密搜查否破獲容訪續誌

秋雨困人

近日雨水連綿至廿九日放晴一日今（三十）早復降大雨至午後四時始止人民均感不便因商農各界歷年指望麥秋流通市面現在地皮不得乾燥小麥不能打塲且連日不晴均感困難云

獲匪送案

賓縣保衛第六隊隊長齊翔閣在阿城毗聯某屯破獲匪窩抓獲胡匪七名並大小槍數桿於三十一日午後三句鐘將匪送縣法辦云

洛子開演

開設梨園者百般營求開演業已如願於今（卅一日）日滿街散發戲報其園名爲寶合舞台定於今晚七時開演其戲碼係十三妲進城井台認母杜十娘怒沉百寶箱等劇但不知觀客能否捧塲耳

▲下九台▼

發行小票

自哈洋毛荒以來我吉省所出之永衡大洋價格竟爾增高矣以本省人民之有出產者凡担負地方一切捐項多係以永洋交納故在吉省地方永洋用途頗廣惟永洋錢行以來約係一元五元十元行使多不便現由永衡官銀號業倣哈洋辦法另印半元二角一角五分之小票發行街面以便行使現本埠已略見該票流行矣

誤會鳴槍

本站吉林縣公安第四局局長富又朝每日晚間必與巡官輪流帶警出巡日前晚間該局官兵查街行至南大街東首電燈廠地方該處商舖因地處街邊疑爲胡匪闖進即有某商鳴槍聲音三四響其左右鄰居居民一聞槍聲均多繼續發放一時槍聲不絕統計不下四五十响左近商民均甚驚慌忙移時道北陸軍王連長帶隊趕到與查夜警察相會鳴號相示各商民方知誤會云

官兵追匪

本站附近數日前因有多股胡匪在街附馬河一帶盤踞現在本站公安局站北吳家店保險城等處保衛隊電告胡匪居店該隊聞訊均行前往追擊匪乃渡河而逃現各保衛隊均渡河追擊云

杏獲胡匪

日前本鎭同泰棧住有張廷柱者被鐵道南吉林縣公安分局查悉該張某在匪首劉志忠帮中爲匪來台探事並疏通抽票當經該局巡官帶領警士前往同太棧將該匪捕拿帶局經富分局審訊屬定當堂認供備文解送吉林聽候審斷

擊下人票

八月中旬時有梨樹灣子居民荣某被匪綁去又有上河灣街商民王柱新由九台返灣行至站北長領子地方亦被該股匪所綁至日前二十八日本站吉林第四公安分局富局長查悉該匪行踪帶同巡官長警全服武裝由銀鐵工追擊至拉拉屯匪見追兵勢迫遂將王荣二人票放下逃回匪即乘機遠逸云

拿獲胡匪

本站東二道溝吉林縣警察第四公安分局在本區境內抓獲胡匪張惠廷一名預審不諱當於八月二十七日備文派警將該匪押至本站候本日長春早車解赴吉林云

教會成立

長春中華基督信義會幹事趙春芳與本街徒協議之結果租妥道北二道街陳姓新房三間爲禮拜堂專以宣傳天國眞理爲宗旨業於八月二十五日行成立典禮到會教友來賓不下一百餘人依次由各教友講演唱詩祈禱頗極一時之盛云

▲張家灣▼

榮副官誥誡部屬

本埠防軍七十二團陳團長奉命出發後該團職務責成榮國華副官留守該副官現因本街軍隊複雜諄諄誥誡部屬無事不准上街即或上街有事亦限撿時回營免滋生事且前防風聞有勇火之說正我軍人枕戈待旦之日況職司留守更須注重防備倘有不遵守軍紀擅自出營者一經覺察定行懲辦不貸云

包塘沐浴

八十一團來張待命該團長宋鴻勳念士兵轉道勞形備體生塵且飲食起居關係衛生故傳命營連長帶同士兵齊赴本會街福顯泉澡塘包天沐浴以滌泥垢而潔身體云

▲陶賴昭▼

煙案送縣

本站住戶黃裕會年已七旬體弱不堪屢患疾病友人看視亦以爲苦然亦無法施治因之托友人姜玉林代買煙土貳兩以解燃眉甫經出門被第八區警士抓獲於卅日送縣法辦矣

殺死鄰居

站北七家子住戶王北與八月廿五號夜間因家人有疾請大神香視其東屋李景文亦在上屋閒談王化與忽譖李景文因外邊有人叫門汝可往勞開大門李竟信以爲眞走至院中王化與將匣槍摘下竟將李景文擊斃該事主報至第八區分局長孟昭然立派警士數人將兇手拿獲於卅號送往縣政府訊辦說者謂王化與有精神病抑或仇殺不得而知姑誌之以待訪再誌

▲五顆樹▼

奉公守法

本鎭稅捐分局委員王子良任差伊始每值繳納月捐之際各商前往納稅王必大公無私又向納稅人說明稅章法價認眞辦理不稍苟且云

匪又架票

鎭東歷口子屯民王强日昨被胡匪綁去聞索錢九十萬吊能否抽贖容訪再誌

▲依　蘭▼

各界赴前方慰勞

東北陸軍第九旅隊伍奉令防俄開赴國境辛勤勞苦敵愾有以慰勞當由本縣發起聯同樺富各縣均行派遣代表齎送食品米麪選赴同江犒賞前方官兵尙須隨續施行云

同江俄軍之近情

近據同江消息蘇俄軍艦七艘較之中國軍艦頗形强大惟其艦隊老弱不堪於廿日拂曉忽然進駛作攻擊形勢我軍鎭靜如常故彼未得逞而退至其陸軍甚少雖邀望帳棚遍野不過虛張聲勢而已

沈司令過依閱防

自俄方進兵我國爲自防計軍艦開赴同江者計有七艘由司令指揮佈置至爲周密近聞海軍司令沈鴻烈往該地閱防於本日（廿八）下午到依故全城各機關人員均赴大江沿歡迎云

撞沉風船

本月廿五日上午十餘鐘蘭江內有一小風船滿載元豆正在中流忽有一大風船順流急室將小風船撞壞沉沒船上六人均與波臣爲伍幸大船敷救均行撈出未致淹斃一人亦云幸矣

▲勃利縣▼

教育界爭持學田

勃利教育界爲學田事與依蘭爭執已非一日茲者聯合各界電稟省憲文日吉林省政府張主席各委員教育廳王廳長鈞鑒竊興學育材同受陶鈞權利義務必當平衡連珠蘭等處學田爲依勃兩縣分治前免價撥留者純係地方公產自享有權利自應以學田所在地方爲依歸地段既在勃利境內復經勃利招戶開墾當然爲勃利所有依蘭無爭執之餘地且兩縣分治以前勃利土地人民盡歸依蘭管轄分治之後土地人民既然劃歸勃利決無將學田一項單獨扣留之理縣治雖有經界人民則無畛域總之該學田爲勃利教育命脈文斗等桑梓攸關爲地方教育前途計決難放棄務請鈞座力主公道仍將該項學田如數撥歸勃利以昭平允而順輿情除公推孟廣文代表赴省請訓外臨電迫切無任屏營勃利農會長張文斗財政局長蘇鍾賢義倉委員局宋璽商務會長趙文盛教育全體代表于文奎黃恆豫全縣民衆代表孫發英邱兆堯楊光漢王文超同叩

▲太平山▼

嗎啡送縣

本鎭西街爛彩橋鎭四區一出派所巡官李暢一日昨拿獲嗎啡販趙運常王才日福姚文魁等四名並搜出嗎啡十三塊零包十八包烟份一個當塲經人調楚不許送交四區由區備文送縣聞該等均久販嗎啡獲利頗夥云

▲延　吉▼

取消墾民教育會

延吉縣政府近據教育研究會呈稱延琿和汪四縣墾民教育研究會成立數載毫無成績一味藉會名阻撓教育行政實屬違背該會會章請予解散等情當經延吉縣長調查屬實擬具取締會長改組該會兩章程呈奉吉林教育廳指令呈悉查此案業經省政府委員會議決准予取銷仰即遵照辦理具報除縣長函飭令教育局將四縣墾民教育研究會遂一接收列册以便呈報備案云

屠宰場收歸官辦

紳士郝繼增請准設立居宰場經各居戶發起抗結果收歸商辦復經公安局據情呈請省政府核准昨奉指令該局遵照辦理云云聞該局暫借郝某舊設居宰場所並飭令各居戶遵章居宰俟有相當地點再行遷移云

呈請編設附團訊

老頭溝商民唐錫文等以中俄戰事在即駐在軍隊難免調遣僅有少數警團不敷支配爲自衛計擬抽丁編造設附團以固防團遂于日昨聯名具請縣政府核准備案當經縣長令保衛總隊長詳爲調查抽編情形以便轉報核奪能否允准容訪再誌

煙犯被獲

延春舞臺坤伶彼銀花住於商埠地西胡同每日除演戲外向以開燈供客藉資漁利日昨經河南司法警偵知當塲拿獲烟具烟土等項是時屋中僅有小銀花之舅（名未詳）及一吸客遂連同犯證一併帶往法院處理判定犯主（即小銀花之舅）徒刑兩個月罰金六十元吸客某甲罰金二十元聞已將罰欵交齊釋放回家矣

▲大　賚▼

雷擊病愈

本邑東北街戶楊長林上月間偶患奇異之症每逢午後十一句鐘時輒覺頭部疼痛週身奇痒難忍天明方止日日如是延纏月餘血氣虧弱精神減少八月廿五日午旬九句鐘時陰雲密佈雷雨大作至十鐘許在楊某家中忽然霹靂雷轟响火光滿室俄頃雨止雷停次早察視室內板棚留有氣眼完全未壞惟所板櫃有火燒及龍抓之跡房頂上抓有大碗口粗窟窿一個門框亦有被雷霹壞之處門板及大門土墻均有鮮血但被擊者未見其形究不知何物此事傳聞滿城人民往觀如堵多有用刀割取門框被擊之木以爲避邪之諸近來楊某之病亦突然全愈矣

▲嫩　江▼

街道汚穢

嫩江公安局局長楊振綱因雨後大街消泥濘不堪該局長遂邀集紳商會議與修水溝以便交通議完按街道兩傍均用寸五木板陽溝不日工竣然寶柴草之車壓延築行走滿街馬糞碎草狼籍不堪負有管理責者亟須認眞指揮使柴草車還築柴草市以清街道而利交通焉

▲德　都▼

警保甲注重治安

本邑自闢連長駐防以來股匪絕跡日昨闢之全隊出發防務空虛本街保衛辦事員葉乙青請集公安一分局長常漢言馬巡隊長李向鵬一分局派駐寄巡官高明善合議恐匪類乘隙擾事擾亂治安應各派警甲二十名長期在外遊擊與外區保甲會哨每晚各派警察保衛十名設卡清查旅店以防匪患云

第三連奉令出發

東北軍騎兵第二旅四團三連少校連長閻東聯忽奉省令出發赴訥該連長奉令後整理內務槍馬人數佈告街市農商有與官長士兵來往欠賬者火速開條來連領取本連全隊出發返防無期以免農商怨言日昨將街市一切辦理清楚三二句鐘連長演說站隊出發農商士紳均各恭送云

設治員親身查店

設治員王作霖因街市窃案疊出每晚至十二句鐘派警察在街市設卡清查至十二句鐘親身便服暗赴街市調查旅店客商有無烟賭行跡見可疑之人當時派警檢驗以防匪人隱匿云

▲布　西▼

省委調查員涖布

省政府民政廳調查員杜君（名不詳）於八月十六日晚九句鐘到布設治員任國英立即親迎並派員招待下榻東街路北境倉（前大北飯店舊址）將來調查何種事情容訪再誌

犯人逃走

監獄署看押偸牛犯杜海忠判決徒刑三年現在尙差一年半偸馬犯敖興海判徒刑六個月現在相差日期不多六月廿二日馮管獄員承樸遣該犯二人赴縣北某屯賣勵工地（因敖興海要開釋飯費無着）至今未回將來能否找回尙不可知

▲樂安鎭▼

學界將開運動會

呼蘭縣現任教育局長蘇坤擬於中秋節後組織全縣運動會藉以鼓勵青年尙武精神前特通知城鄉各學校先抜運動選手勤加訓練以期參加而本鎭第三高初學校現亦分派選手逐日練習競賽云

弄槍失愼

鎭西北三十里許頭井子屯農戶溫某八月廿八日以洋炮槍柄與其傭工人某甲（姓未詳）戲弄該工人以手掩護詎知槍械失愼走火該溫某應彈倒地家人將往驗視而頸腹兩部受傷頗重當即送醫醫治有無性命之憂俟訪再誌

貸莊開幕

本鎭東街德增魁燒鍋院內前特組織一質物貸莊定名爲德源貸莊業已開幕多日聞該號係呼蘭某銀號財東資本頗巨所當物品均按月利四分八個月爲限往當者甚衆云

綁票勒贖

鎭西王希耕屯農戶王機匠家王海被匪綁去多日杳無信息家人正憂心忡忡之際詎昨匪送信其家言贖票非江錢一百萬吊不可否則扯票査王之家景僅稱小康如何湊此巨欵故全家皆憂形於色云

▲巴　彥▼

城防隊添編安協

茲因赤黨擾亂邊疆我國遂將各處防軍調遣邊關以資防範駐巴陸軍亦即調往現以本縣城防空虛耆星凡縣長召集士紳組織城防添編兵數交由王省三總隊長督帶以專責成云

今日之藝界

遼寧廣播無線電台

演藝節目不取酬資　須先一日午前寄到

下午

七點三十分　外國唱片
七點四十分　中國唱片
七點九十分　東北各埠行情
七點五十五分　中外新聞
七點五十八分　時刻報告
八點　氣象預告
八點零五分　廣播消息
八點十分　中俄交涉新聞
九點　游藝關戲曲

女界同胞們 有病不必苦惱
救星到了 就是這獨一無二的

女福音聖葯

世界日趨文化各種靈藥隨之百出種類甚夥名目頗繁患病諸君莫宗一是兼有一種漁利私心之人發明之藥百病皆治以圖多銷誠為大謬推其主治百病皆宜確似點心糖水無異否者既有斯藥豈有百病皆醫之理但是敝製之女福音則不然婦女經期各病婦女產後各病惟不治胎前各病何也因病之異故而用藥不同婦女經期以及產後皆是血虛有瘀以至

經期不調 前後不定 五心發燒 腰腹腿痛 心跳氣逆
胸脇中滿 咳嗽氣短 面黃肌瘦 赤白帶下 一切癆瘵
子宮寒冷 久不受孕 常患小產 子嗣艱難 服此特效
產後各病 產後血暈 惡露不行 兒枕血塊 惡心攻心
產後血脫 不醒人世 產後無乳 產後諸風 產後一切
一經服用 其效如神 經期產後 萬應萬靈 救人無數
起死回生 全球馳名 婦女福音

女福音製劑之內容乃足補其虛而去其瘀加以原料眞確製況得法始有意想不到之效力以此治婦女胎前實為忌藥況治胎前另是一法不外養其血而安其胎舒其中以清其熱而矣既有種種區別豈可一葯而醫百病乎

○女福音謹忌胎前各病血崩症

輕症用普通製女福音每瓶大洋壹圓 打 拾圓
重症用特製女福音每瓶大洋兩圓 打 貳拾圓

女福音實驗說明函索即寄

謹防假冒

近有無恥奸商倣造女福音神葯大同小異類式相同主治病症勿論胎前產後一切皆治服之不但無效而且生命攸關務望購藥 諸君請認明徐文範肖像為證 庶不致悞

女福音總發行所奉天金洲北街 志義成葯商行

東三省總代理店 遼寧小西關上頭北路 新新大藥行 中國電話二一五五四號

經售處

遼寧
五洲大藥房 永年藥房
大生藥房 震泰報館
蔭華藥房 壽春藥房
謙益堂 歐美藥房
大德生藥房 子岡藥房
陳記藥房 中西藥房
同德藥房 東北藥行

哈爾濱 老福壽堂
大連 德興藥房 華西藥房

招募外埠代理店函投新新大葯行章程即寄
其他各埠各大葯房各洋廣貨店皆有代理店

◉眞實保証◉

「育腎賓」治癒京奉鐵路高橋車站警備第二中隊部王雲塘先生之體質瘦弱操勞過度精神虧損四肢酸軟心跳不眠不思飲食種種病症今接來函感謝特將原信製版附刊以表明眞正「育腎賓」之特效為

京奉路警備第二中隊部王雲塘先生感謝育腎賓原函內云此藥獨具回天之功允為世間無上靈劑

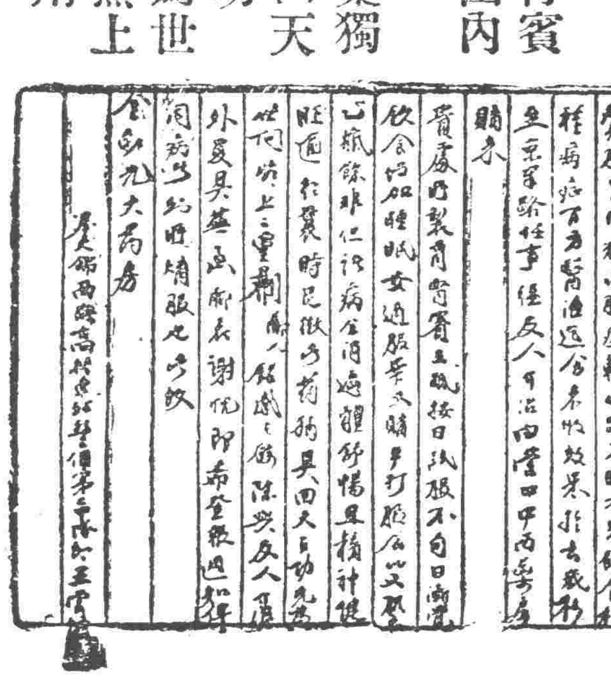

添精聖藥補腎仙丹

育腎賓

主治

先天不足 後天虧損 青年早婚
房勞過度 夢遺滑精 腰膝背痛
四肢無力 陽痿不舉 舉而不堅
交不耐久 房事早洩 精液缺乏
子嗣艱難 腎囊潮濕 夜多小便
精神不振 頭常目花 心跳耳鳴
夜不安眠 飲食無味 飯量大減
諸虛百損 勞傷咳嗽 日久白濁

定價 每盒現洋一元二角六盒六元

紅緞子仙膏

此膏專貼婦女經血不調。月經超前錯後。赤白帶下。崩漏不止。經行腹痛血色不正。腰背酸痛。子宮寒冷。下部抽痛。久不孕育。屢患小產。經閉經枯。乾血癆症。面黃肌瘦。少食無眠。午後發燒。肺癆咳嗽。心跳難治之病。或經多醫不效者。貼仙膏貼肚臍一張。百病俱消。無病長貼此膏。舒筋活血。追風散寒。種子調經。可登壽域。誠聖藥也。如患血少經閉。或三五個月不見經血。一貼此膏。瘀血化下。多年病塊。下淨無餘。凡婦女患病。不論輕重。早有新得。如能外貼紅緞子仙膏。內服調經養血丸。則百病若失。諸疾立除氣血充足精神倍長。身體康健。可得家庭中之樂趣也。調經養血丸。定價一料現大洋四元。紅緞子仙膏定價大貼現洋四元。中貼兩元。加料每貼六元。膏現收半價。另送帶藥暖丹一付不取分文

◉育腎賓及紅緞子仙膏代售處列下

[illegible]

●總發行 哈爾濱道外十五道街 金勃先藥房

丙寅公司五金部廣告

本公司現由東西兩洋著名大工廠運到最新五金等貨茲將各種現貨名目分列於後

新到現貨特別減價

金庫 磅秤 旋床
洋鎬 鑽床 手鋸
平鐵 鉛絲 鐵筋
引手 臭油 刨床
方鋼 洋灰 瓦壠鐵

總公司遼寧小西關電車路道南
分公司吉林省城內翠花胡同

株式會社 大連機械製作所

本店 大連市沙河口臺山町 電話 代表共通番號九一五一番 夜間及長距離九一五三番
支店並分工廠 奉天西塔大街三丁目（電話二一二〇三番）

製品 鐵道車輛。鐵道路線附屬品及信號裝置。鐵橋鐵桁。鐵骨鐵屋。豆油溶器。暖爐類。

營業目 塩罐。汽機煙突。各種機械類設計製造据付。鑄鐵管。鑄鋼。鑄鐵並煤礦鐵物。酸水素瓦斯。

請用家庭最高良品

珞玲香皂

啓者敝號創設工廠多年精製各種香皂久為中外國各界所贊許又詳加研究費盡多年腦力創製珞玲牌香皂一種純用精美極高無比之材料尤不惜重資聘請西洋化學專家比驗而造成滑細潤膚香能治永年酒刺及雀斑等疾用之日久不但有益於衛生且能增容之豔麗誠潤膚美容之良品也其味氣芳香更能久耐延長故用者無不稱揚絕非他種香皂所能擬者也望諸君速購一試方知言之不謬也

珞玲香皂 環球知道
味氣馥芳 人人稱妙
滑細潤膚 能治雀瘢
原質精美 日日倡銷
用錢不多 受益非小
如蒙光顧 價值公道
各界速購 歡迎企禱

總批發處 奉天廣昌源 謹啓
各埠洋廣雜貨店均有代售

東三省官銀號廣告

本銀號資本總額奉大洋二千萬元東省重要地點及京津申各地均設有分號通匯機關專辦匯兌押匯抵押放欵貼現放欵保證放欵以及收受定期活期各種存款并設有倉庫以備堆存押欵貨物利息匯水無不公允辦事手續異常敏捷凡蒙惠顧無任歡迎茲將總分號營業要目列載於後

●甲 匯兌 本大洋匯兌券免費通匯地點

奉天▲東豐▲通遼▲通化▲興京▲綏中▲柳河▲寬甸▲洮南▲彰武▲新立屯▲法庫▲興京▲蓋平▲遼源▲公主嶺▲山城鎮▲開原縣▲范家屯▲北鎮▲盤山▲西安▲海龍▲本溪▲台安▲鳳城▲錦西▲西豐▲海城▲輝南▲岫岩▲遼陽▲黑山▲錦縣▲義縣▲莊河▲八面城▲康平▲安東▲鐵嶺▲營口▲四平街▲郭家店▲桓仁▲昌圖▲遼中▲復縣▲撫順▲吉林▲長春▲延吉▲哈爾濱道外▲寧安▲下九台▲黑龍江▲安達站▲綏化▲開通▲雙山▲一面坡▲呼蘭▲開原城內▲雙城▲呂黎縣▲留守營

○上列地點如係匯票概免費至於電匯手續不同匯水電費臨時商定免費匯欵只收公濟平市錢號銅元票如交他行發行之匯兌券每元加匯一元本哈爾濱現大洋券免費通匯地點○奉天▲吉林▲長春▲哈爾濱道裡▲哈爾濱道外▲延吉▲寧安▲黑龍江▲黑河▲下九台▲海拉爾▲安達站▲綏化▲呼蘭▲本哈爾濱現大洋券並得在下列各處匯兌京津申銀洋欵項其匯水行市臨時商定

乙 押滙 辦理押滙各地點 奉天○營口○開原○錦縣○四平街○海城○遼陽○新民○通遼○遼源○公主嶺○范家屯○長春○吉林○哈爾濱道裡道外○黑河○天津○上海○八面城

丙 各種放欵 總分號均可商作放欵

丁 各種存欵 收受定存各地點 奉天○營口○開原○遼陽○通遼○錦縣○安東○公主嶺○范家屯○四平街○鐵嶺○長春○新民○海城○遼源○吉林○延吉

戊 倉庫 設有倉庫各地點 ○奉天○營口○公主嶺○海城○長春○哈爾濱道裡○道外○黑河○黑龍江○海拉爾○安達站

花柳專門

攀花折柳倚翠偎紅只是一夕之歡而貽百年之禍者往往有之令人可畏不特名敗身傷且將喪家傾國也世之少年男女染受花柳病者心中煩悶無所告訴或用薰頂倒提之藥彌縫一時或為庸醫所誤病入膏肓久之噬臍莫及矣何子範醫士對於花柳一科苦心研究參考多年新法治療素有經驗在哈埠開設歷有年矣無論如何危險之花柳病或屬經醫治而不見功效者即請來此一試不但奏效敏捷而且取費從廉如困苦貧民一概分文不取

花柳專門醫士何子範謹啓
哈爾濱道外中八道街口路東樓房便是

合名無限公司 森洋行

遼寧日站郵政局前 電話 長二〇三一 日三七二二

金屬器 煙盒‧粉盒 花瓶‧菓盤 蠟台‧茶托

手表‧指表 懷表‧開表 生鐘‧掛鐘

價廉 貨眞

批發零售 鐘錶

增殖艷麗黑髮 金鶴頭油

世人無不愛花者此一枝花香皂亦如花之足愛為世界商品各國到處之上流家庭智識階級罔不寵用之其所以然蓋以斯品係以化學的理合的製法而成故近來有粗惡之類似品請認準一枝花牌庶不致悞

大石橋 營口 [illegible]
金福 [illegible]
四洮 [illegible]
長吉 [illegible]
安奉 [illegible]
平奉 [illegible]
東省 [illegible]
哈長 [illegible]

神皋雜俎

歡迎投稿

小說 月明之夜（續）（冷時）

吾說但願你的心。和這般的永久不變。堅持到底。你還說……但願你……我是海枯石爛。老天花永久不變的。到現在呢。言猶在耳。就有如天然的形勢般的阻絕。情寰境是多們可惡呀。天空的的月也如似笑吾是一個情痴。屢屢不住的向我窺視。玉妹這月這般的明亮。懸在天際。想你也是一樣的在看見。你吾所見的是同一的月。是怎麽你吾便不能見面呢。設如你或是吾。如若似月那一般亮。豈不是無論你吾距離多遠。一到陰歷十五日之夜。就是能相見的嗎。你吾現在已是許久的未通函了。吾的未給你去信。是因爲你是一個專制的家庭。耳目衆多。諸多不便。就使我與你去信。也不過是略敘寒暄。這個還求你多多的原諒我。但是你呢。也不是不識字。因爲什麽你就隻字不通。難道你忘了舊約了嗎。吾是一個孤苦伶仃的人。你是素悉不待吾發言的。吾生平走東蕩西。惟獨推你是吾第一個知己。你還連一紙的書都沒有。能不令吾傷心嗎。難現在也不想你是有什麽特殊的境遇。也不知你現在是罹了什麽特殊的災害。不然也不至隻字不通。使我……這般的……並……唉……玉妹……玉妹我祝你不要忘了締約哇。據一般的術者說。天道是周而復始的。合久必分。分久必合。這是一定的哲理。是怎麽你吾見期。反無離期多。並且離的這們許久。爲什麽見的時機便沒有呢。吾在寐寞無聊的時間。常想人說那一句俗話。（夢從心頭想）玉妹你的音容。你的笑靨。你的行止坐臥。吾是無刻不憶及的。爲什麽連夢也不入呢。眞是令人不可解。但不識你也有否這同樣的想像。玉妹呀玉妹呀吾的心碎了。吾的神經亂了。吾的神經亂了。吾的……你可知道麽。迴往憶昔。吾所以有對不過的地點。也無非是始終沒有得到高官顯爵。沒有達到你的希望。直到現在。仍是作這筆墨的生活。但這你可不能責我了。第一則是書生運乖。吾到始終抱定宗旨去做。沒有氣餒。但是沒有良好的機遇。也是徒喚奈何。第二則現在在宦海浮沉。玉妹你明達。你知道的。無論在那一界。你若沒有一個硬父桿。（即荐舉人）不用說是你的差況前途。進步就是連原有的地位。也保持不住。甚至例如兩個人打起架來。究了也必有一個人來打聽說。他（他指彼方與其薦舉之人）是誰荐來的。倘若他的荐主若是軟弱。他就大呼而特呼。的說好王八蛋。憑他也敢和我們。好非和他幹幹不可。終久還是荐主軟弱那個人。得給父桿硬的那人陪罪。才算罷休。這都是司空慣見。不足爲奇的了。第三則就使你有經天緯地的才能。也沒有像古時那韓信一般。就能立刻的登台拜將。平地一聲雷就起來。那不是萬萬不可能的事情嗎。別說我這們一個沒有才能的人。就例如有那們一位才能蓋世的人。吾恐他也不易出世。就如韓信吧。項王不用他。他去奔漢高。才將高官顯爵。到後來封了個三齊王。給漢家創了四百歲年的基業。而他所以才能在史書上放一異彩。設爲漢王當時若也不用他呢。他可將如之何。吾恐他雖然有天大機謀。智慧。也是落得個英雄無用武之地罷了。而現代的人。又焉知無有像他那們個人呢。並且自古及今這個期間內。焉知無有再比韓信的能力高超的多數人。而不得重用。因而隱遯呢。（未完）

筆亂

▲文藝叢考再編（陶明濬）

詮賦

徐庾繼出。隔句對聯。以爲駢四儷六。襟事對偶。以爲博洽。有詞無情。義亡體失者。謂此二人之後。學者扇其流而更甚之耳。非謂此二人。文章有大弊也。二人之文。未嘗無情。未嘗不美。所以令後世有所譏議者。正以其創出新法。使後人背之。古法由於彼而亡耳。故從嚴格而論。日駢文亡於徐庾。散文亡於韓柳。詩亡於李杜。固無不可也。讀聞之。似涉虛誣。及細思亦未嘗無理。詩文至此數人而極盛。而彼才大氣雄。舉古人之法。而全改之。以遂自己之法。後人學之者多。以至古法盡失。後人學古者。因之而希矣。功過相當。亦不得謂無一毫失也。蒐類言之。大概如此。且徐庾以對偶作俑。前此作家。不如此之甚也。爲文之對與不對。本宜聽其自然。當對則對。不當對則不對。此一定之法也。今驅萬有而歸之一途。曰汝以能對爲工。其途未免太隘矣。

今夫文章。作者變多。法則縱多。要不出情理二者而已。以情勝者。其情必眞。以理勝者。其理必正。二者爲文之主幹。詞不過爲輔佐焉而已。古之文章。有以尙詞之故。而情理爲其汩沒者。在識者猶惜之。以爲不當如是。若夫專以對偶爲工。專以數典爲巧。則自徐庾二人始。凡事其實作也簡。其將畢也巨。在二人爲此。不過偶然。後者文人之效顰者。乃盈千累萬。舍一切學問於不講。而修身爲此。束髮學之。白首不已。文章之全體大用。于是乎一係無有。世之輕文人。以爲無用者。亦由此發。有以致之也。凡事一涉於過。則作始者之不美明矣。文章之道。未始不美。然不爲何如是。肉未嘗不美。使去食去飲。而專啖此。未有不生病者也。文章專用對偶。是以肉之可於口。而專啖之。焉有不生疾之理乎。是不可以不戒。

別錄

▲哀祥羆侄（續）（孔質誠）

西醫係講理論。肺病內有菌蟲。此骨內發炎。含有危害生命之痧蟲。擬令捨去含痧之部。以免蔓延全身。大夫爲保護鐵路職員生命計。力主割去。家人以爲荒謬。治療遲緩。遂急促之返家。改用中醫及仙方。此二人畢命之近因也。起病之期。皆在去年七月。家父壽期。而離世則羆侄較遲一月。韓妹之憂孩。實以妹結婚。居家乏人照料。日感不快。兼與新納之姨太太不睦。心裡不無抵觸。韓妹之性。兄所素知。居妹家祇二十日。即送入醫院。自院出閱兩月餘。即逝矣。羆侄則純因勤於川工考試。積勞所起。羆侄去歲經路局派哈讀書。暑假力疾考試畢業。升派道外代辦所要職。奈不壽何。一享二十歲。一享二十二歲。消逝青春。無不唏歎。是則詳細情形。嗟乎。縱使五更漏盡。悲來未有窮期。尤使妹悲痛者。成此生一大遺憾。韓妹離世。妹自北平聞信。匆匆歸來。不獲最後之一面。因妹二月間。韓妹出階後。送矯如人北平協和醫院故耳。知兒聞羆侄死信。猶必逾加哀痛。新兒善理公務。勿過傷心。死者無知。歸還樂土了。此廛煩吾輩只可求精神不死。如羆侄之天性忠厚。孝行純篤。人情世故之透達。求之近今。百不獲一。兒如得暇。可用文字表揚之。應使羆侄。可得慰釋而含笑於九泉矣。兒近狀如何。新嫂有無新孫之影。乞賜一頓。並請轉知。常賜佳音。以期分得他山之助。感盼何似。感盼何似。專覆即請儷安妹禎手覆。

咳……羆侄啊……孝而勤勞。是你原賦的天秉。生前唯一的佳行。我想也何嘗不是你那人情明達的爸爸。慈和溫厚的母親。合你詩書教子。勤儉治家的祖父。平時受着優良的家庭教育。以致死後惹起了親族戚友的無數淚痕。是怎麽叫好人難長壽。敗子長的强。應了那何無憑稽考的讕言。成爲千古不易的讖語。若說是天道有知。吉人天佑。我敢向彼蒼蒼者。下一個重大質問。

巫婆庸醫。無非騙取金錢。是殘殺人類的魔鬼。是流毒社會的蟊賊。那能殺醫你久而不起的沉痾。可惜你的祖｜父｜竟被他們巧言誘惑。咳…眞是不幸的事哪｜｜大姑信說。不誤於醫巫。而誤於愛者。雖這話爲誤信巫醫。是你此生斷送的主因。因爲愛你。失於過情激憤。我也認咳……這又是何等的大不幸呵…

我十年前。在哈埠習商的時候。你初入學校。見着我必特別恭維。對我每每執經問難。沒有一點孩童習氣。我日你可作孔氏之家珍玉樹。對你抱着一個光大門庭。改造社會的期許。後來我因一枝失托。有饑寒信的驅使。憑藉三寸禿錐。奔馳天涯海角。既無蝸角之名。又無蠅頭之利。遂天崖樹。落月屋梁。每歎形骸遠隔。與及生參商之感。癸亥年秋。我應搽樺川。道經哈濱。因等候輪船。在你家中小住數日。你待我是何等的親密。何等的關切。松花江裡。碧水波中。與。駕一葉扁舟。蕩漾中流。逸興遄飛。你還親自鼓棹。作舟遊的一位嚮導。我曾買了好些食物。舟中高談大嚼。你又操着俄語。與擺渡的俄工。作出許多的滑稽笑話。那年你同你的舅弟。均由高中畢業。你舅弟考入秦家倘俄工大學。你於升學謀事兩問題。請我指示前路的方針。我當時告以。論你的才華家境。應當深造。因爲現在的學府。都是富貴子弟所集合。我不是替爲家境太窮。纔中道輟學。曜受過高級教育嗎？你說。你姑姑弟弟。均在求學時期。祖父擔負特重。膏火之費。幾乎耗去全年收入之半。我爲減輕老人的負擔。莫如謀一事作。我揣看你的意志。似乎堅決。亦未便再有懇切的勸阻。彼時你曾問着我說。叔叔……您赴樺川。在警界裡。擔任何種職務。月薪能賺幾何。能否有晉級升轉的希望。並於何日能以回頭過哈。再爲剪燭傾談。你這樣一問。我心中立時發生無限的悲感。（未完）

社會小說 **哀史**

本社出版之社會小說『哀史』。乃法國大文學家蕭俄原著。經儒丐君精心意譯。便於窺閱。不失本來聲色。實爲現代文學界不可多得之讀物。該書現存無幾。望欲購買該書者。幸勿失良機也。

定價一元五角八折發賣 現大洋一元二郵費在內 哈大洋一元七郵費在內

發行所 盛京時報社營業部

代售處 本城軍署街震泰報館 鼓樓北路西同大印書館 游藝園內三民書店 大東書局

小說 巖窟島伯爵（三）

第五章

法國大仲馬原作 儒丐穆辰公意譯

但是每有機會。必然勸告咸福爾。對於罪人。務持寬大主義。今日正是對他們結婚日子。大家正自開宴。綠柰對於自已丈夫。更得希望作點德政。因又叮嚀着勸告他說。從今以後。你必須聽我的話。對於罪人。是必要輕減他們的刑罰。能容赦的。便容赦了。這個請求。想你必要應許我。這是何等的規勸。眞不愧爲賢內助了。可是咸福爾聽了這樣言詞。未免以爲迂濶的很。當着大家。正好賣弄他的手段。尤且是在頑固黨的老丈人面前。是必有一番議論的。因侃侃言道。檢察官之職。人多有不解其義的。以爲是殘忍的職業。其實不然。檢察官的宗旨。是殺小蟲而活大蟲。除惡人爲而安善良。深合於慈悲主義。檢察官是慈善職業麼。眞是不得已。如此。則朝廷自然安泰。而國家亦可無虞了。言外之意。好似檢察官即是勤王的職業。他的岳父。及聞所未聞。他又續言道。再說鄙人平日。常以忠實與熱心從事。我的職務。對於國事犯。每每防過於未發。使一般王黨。聽着如何不喜。正在此時。只見一個僕役。在咸福爾耳邊說了幾句話。他這一驚。和方才升梯被逮之驚。却是遙遙相應。他只得起立向大家言道。諸君。恕我不能陪伴了。因爲職務的關係。有不能擱置的事。必得親自走一遭。少刻再奉陪。大家見說。自然要問是何事件。咸福爾說。是個參與拏破崙陰謀的人。方纔被捕了。大家一聽。猶如冷水澆頭。本來到這里來的賓客。自然盡是王黨。最厭聞拏破崙有什麽陰謀。當下異口同音勸他快行。咸福爾當下與綠柰告別。綠柰依然很懇摯的向他央道。請你千萬不要忘了方才我所說的話。對於那該當查問的罪人。務請你親切待遇他。咸福爾雖然連連點頭。但是他的心內却又是一個感想。在他以爲這樣鉅案。落在我手。正是發跡的日子到了。當下他便一直向法廳去了。在路上。偏又遇見升梯的倔王慕理先生。咸福爾欲故作不見。行了過去。慕理不捨。早把他喚住說。幸遇幸遇。我正想拜訪先生。不期却在這里遇見。咸福爾本是勢力中人。若是別個。他當然不爲停足。或者反遭其呵斥也未可知。因爲慕理是當地首屈一指富商。在金錢勢力上。也是有數人物。咸福爾平日舉措。對於有勢力的。絕對不敢得罪。而務取其歡心。所以雖然急於避匿。也不得不爲其停留。並且向慕理請教說。先生何事見教。（未完）

間話

▲我近來疑惑和牢騷（儒丐）

大凡人生在世。不問種族階級。既然活一天。就免不了兩件事。有人說。豈止兩件。那吃喝拉撒睡等等的事。故由兒。多的很哩。我說這些畜牲也免不了的事。不在我所說之列。我所說的兩件。乃是「名」和「利」。試想人生在世。誰脫得開這個範圍。名韁利鎖。把人拴得很結實。一個個狠命相拚。只是爲這兩字忙。等到忙不了時。閻老五的傳票也到了。到那時纔看得開。捨得下。然而晚了。

名利是擾攘人寰的原動力。好似不由自己作主。但其間也有個分別。圖利的是小人。好名的是君子。君子雖然不能不言利。而究竟名心重。而利心薄。小人雖然不能不爲名。但是利心重。而名心輕。此其大較也。

俗語也有說得很好的。如同大人爲名。小人爲利。這八個字大約人人都念得很熟。小人不過指着一般勞動百姓說。並不是奸人。因爲奸人有時盜名而圖利。倒不如純粹將本圖利者之光明正大了。至於大人作何解呢。便是在社會上已然成了功的人。或富或貴。均曰大人。他們既然成了功。一生不愛衣食。後昆不患凍餒。地位。知識。能力等等。均超於萬人之上。那就不可再以單純的利字來作他的人生觀。也應在名上少少注點意。然而那名怎樣得法呢。難道也照一般窮念書的。以詩文書畫學術等等來得名嗎。大概大人先生是辦不來的。那末既要得名。究竟如何辦理呢。那就惟有以財力廣作社會事業。那名就會往你家裡跑。如馮少爺覺悟了。創辦馮庸大學。他的名已傳遍於全世界。吳少爺覺悟了。創辦一個興權中學。所以他的名也益彰。假如他二人去當師旅長。酒肉爭逐。我管保一點令名也不會得的。今日這樣一作。名譽卻如日之升。可見大人爲名。一點不難。就看你怎樣作法了。

我爲什麽要說這一套話。因爲近日我忽然發生一個疑問。要向大家討論。或者於我們現在未來的社會組織。多少有點好處吧。

談叢

▲捐疴園叢談（赫龍恩著）（九）

▲縣吏學子（十三）赫龍恩

郭九。爲縣吏。多弊政。貪臟賣法。私囊常滿。故不數年。積孳資已達數十萬。居然變成富豐履厚。鐘鳴鼎食之家矣。後生一子。不肖。恃父遺產。肥馬輕裘。飽食暖衣。無所用其心。惟知終日玩鷹戲犬。醉於聲色而已。安知若是日久。錢財日耗。身體日弱。不旋踵間。債臺高築。豎來纏。牀頭金盡。壯士無顏。蕩子末路。往往豐然。至此囊空似洗。家無立錐之地時。始想奮發志氣。圖謀生路。但是不學無術。竟能仔肩世上何事。漫云國家要職。即收豐末技。亦斷難勝其任。自歎無不遠慮。得此近憂。飢寒交迫。酸辛備嘗。風餐露宿。流爲乞丐。皆自爲之。有誰怨焉。回想當日。盛筵華牀。俺啖酣睡。妓妾滿堂。奴婢繞膝。一呼百諾。何其樂哉。但是泰極否來。已成眼雲煙。撫今追昔。不勝滄桑之感。思前想後。惟有自恨不能急早戒奢。以驕今日飢寒之禍也。

▲鐵扁担譚（十四）赫龍恩

鐵扁担譚。以肩挑販鬻爲業。其扁担純以鋼鐵爲之。重三百斤。握之可使如鴻毛舞。故人以鐵扁担譚呼之。譚某乃直隸大沽人。有特性。多異與常人。雄饕捷足。秉拔山之力。每飯食米五升。肩担千斤。日出扶桑。由京經津。不待日入成池。已至保定。計時不一日。計程五百里。此眞奇人奇技。得天獨厚者也。一日由保返京。過津北郊。日已就暮。當月下浣。天黑無月色。遙聞風振鸞鈴。響不絕耳。知有異。跨察其變。瞬息。見三暴客。皆手白刃。借星反映。時作閃爍光。徒步如飛。逐一跨馬富商。飛塵滾滾。掠已前而東南馳去。譚思見義不爲。無勇也。遂抽扁担。立追上前。舉手輕揮。已傷其二。其一見勢不敵。曾竄去。富商因懼。知覺全失。墮馬氣絕。移時方蘇。捧千金酬譚。譚始終分文不受。且曰。頃之救君。豈爲此耶。若爲此也。早已富樂。不操此賤業二十年矣。今君是不知鄙人者。若知必不重酬。鄙人生平是以抑强扶弱爲志願。鋤奸鬬忠爲天職。故其歷萬險排大難。視義之所在。即直前勇爲。心地皎潔。不雜塵念。惟求能自安其心。不背其初志已也。至其不誇功。不希賞。亦皆係自動。非如世之沽名釣譽。一朝勉强從事。僥倖獲勝利。即向對方委曲要求。明明望厚報。尙不明言。然必多方設法。誘人步入彀途。夫而後始暗施其吸收之毒手。往往傾人家。破人產。彼之慾壑尙未塡。及萬一者比。吾敢爲日自誓。決非斯人徒。請君勿懼。速歸休養。勿以鄙人爲念爲盼。富商聞此英風俠骨。金玉良言。於是崇拜心生。欽佩不已。即首致謝。譚某喝曰。天下爲公。一視同仁。君曷懼吾往求。謙恭如此。使吾心愈自不安也。況吾奔走十數年。遇此等事。成千累萬。已如恒河沙數。今者尤其小焉者耳。若再受酬。不自矛盾。其行爲。而墮其操守哉。富商知不可强。無奈徐向譚曰。暴客腰纏。必多黃白物。皆非義之財。子可掠取之。亦不爲不義。譚然之。搜果得萬金。譚願以二分之一。分與富商。富商曰。受恩不報。反俺私囊。小人行爲。誓不爲也。譚不得已。如數納懷中。便與富商。握手而別。北赴京師。呼衆丐遍贈之。己不留分文。眞是千古惟一無二。敝視倘來物者。故其亮節高風。千載之下。孰堪比擬。而斗後塵也。或曰。鮮哉。嗚呼。歲寒然後知松柏之後彫。叔世竟有如此義人。不至壞鬣誰耶。

廣告

緊要聲明 啓者鄙人於早年曾置有同德棠塘股份現已將股份退歸該塘所有完全脫離嗣後該塘勿論對內對外一切關係與鄙人無涉恐未遍知特此聲明 同德棠塘股東陳令修（榆五）啓

穆六田啓事 逕啓者鄙人爲本埠游藝園股東之一開幕以來對于營務向未負責接負責無非從旁維持而已本年七月因召集股東大會而總協理等竟避責不到場當由股東倡議組織臨時維持會推舉鄙人爲副會長協同委員九人盡力維持薄見起色惟鄙人身弱事忙難任繁劇當於八月廿日將副會長暨委員職責一並辭卸對於該園日務概不過問以後該園發生一切事件如有用鄙人名義者礙難承認恐未週知此聲明諸希亮察是荷九月一日 穆六田拜啓

遼寧四行號聯合發行準備庫第三次檢查報告 本庫發行之現大洋兌換券準備充足無限制兌現免費作匯（由四行號代辦通匯地點另定之）發行以來遐邇通行商民咸稱便利按暫行章程第六條之規定於八月三十一日邀請各法團暨各銀行號舉行第三次檢查帳簿及準備金以昭實謹將檢查結果披露於後即希公鑒 一兌換券發行總額現大洋參百拾萬元 一兌換準備金總額現大洋參百九拾萬元 內計現金準備七成現大洋貳百七拾參萬元 保證準備三成有價證券時值現大洋壹百壹拾七萬元 檢查人 工總會代表寧福綠 教育會代表中國銀行代表顧者三君 交通銀行代表袁麟生君 東三省官銀號代表鄒名信君 商業銀行代表邵信晉君

公安得人商民幸福 恭頌伊通縣公安第六區分長齊興保衛治安之德政 我四台子境內村落星稀山林稠密人民對與自衛之道素無經驗以致頻年匪禍來竄搶掠何堪其苦如去歲之夏際匪首北平訪友安平等在村大肆[illegible] 伊通縣四台子街紳商等仝啓

鐵路職員學校第二期函授部 函受現中東路因平均中俄招生職員我方站員及押車員需用孔亟惜我華人對於行車號令規章知識者甚爲缺乏之所有職任均被外人充持本校有鑒於此特設函授部以普及遐邇之便利願學者報名簡章函索附郵票二分 哈爾濱道裡鐵路職員學校函授部

恭頌 駐法陸軍十六旅三十團招募委員楊君耀東之德政 啓者氏子康福投入貴團駐法招募處充新兵氏以年邁僅一子未使令其遠離當懇楊君准可退伍給招募費及送禮物等均不受感激之餘無以爲報特登報鳴謝 法庫縣康周氏謹頌

聲明遷移 敬啓者本事務所現遷移大西關大什字街南廣昌棧胡同瀋陽律師公會律師王策安事務所啓

榆樹縣分館啓事 逕啓者敝分館爲擴充報務起見在邑屬大嶺鎮設立分社一處子餘彭君爲新二理一切該鎮紳商各界如有訂閱及刊登廣告請就近與趙彭兩經理洽可也恐未週知特此聲明 駐榆分館經理于繼先啓

敬告建築家 敝公司今有大批美國上等油氈運到價廉物美如蒙賜顧不勝歡迎之至 怡和機器有限公司謹啓 地址 大西邊門外路南 電話 中 一七五六 日 二四九八

正隆銀行 奉天浪速通支店 頭取 安田善四郎 （日電話二五四五・三六五〇・二〇六八） 小西關派出所 小西關朝鮮銀行前 華電話七二號 日電話二〇五二番

萬國牌載重

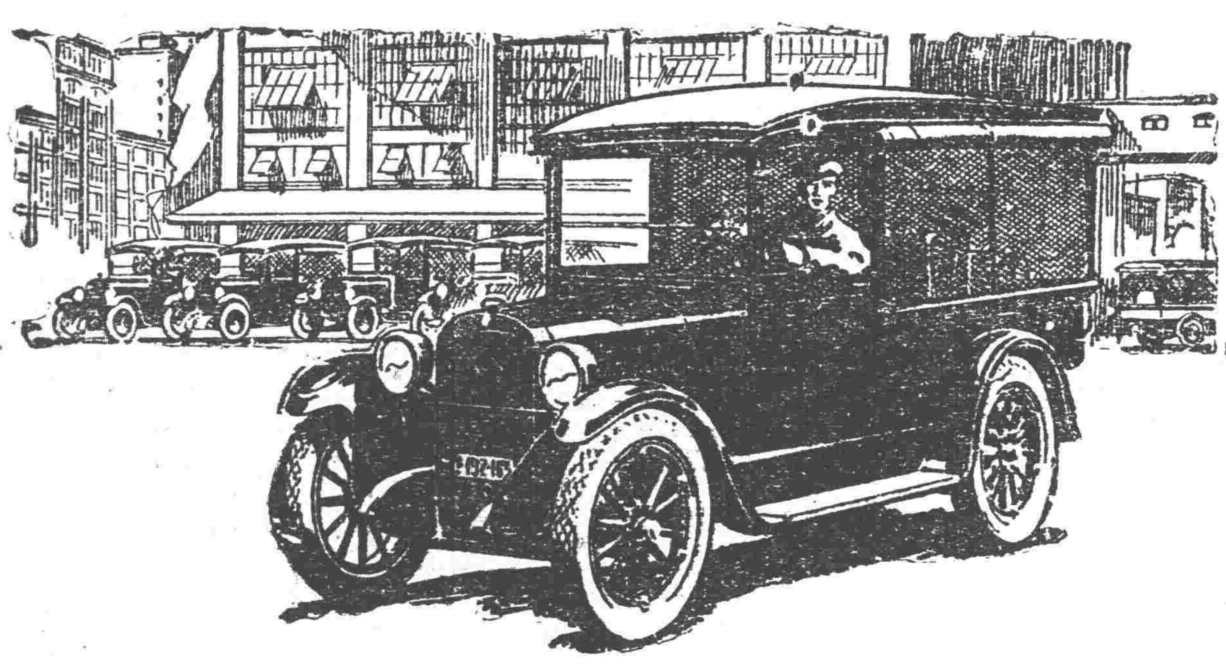

注意 脫脂綿。油毡。門舖 衛生用具 大批現貨出售

注意 敝公司收買五金礦產凡在東省一帶個有照礦及金銀銅鉛等礦標無力開採者可至敝公司接洽

電話 一五六一 二一二五號

賣紅磚

多小窰近工業區

大批

現貨

到馬路灣總公司接洽

多小公司啓

電話 一五六二 二一五二 一八六三

恢復病後之衰弱於營養價值恐無出赤玉葡萄酒之右者此葡萄酒業蒙十五醫學博士絕大之賞賛

赤玉牌葡萄酒

美味 滋養 葡萄酒

C 100

大馬演戲全般改變

即八月二十二日禮拜四午前八時三十分開演至十一時止晚間八時三十分開演至十一時止哈姆斯教。雷亞爾門阿基利也。馬戲。在五緯路六國會館近處表演此馬戲係在東洋最奇特最著名之大馬戲全班戲曲均係改良維新

特聘三十名歐洲演藝員

茲將諸動物列下

獅子。虎。熊。象。馬。小馬。小鳥。鸚鳥。等 其餘種類繁多不及備載

定價 包箱 可座六人 現洋二十四元 特等 現洋四元八角 頭等 現洋三元六角

二等 現洋二元四角 普通座 現洋一元二角 廊座 現洋六角

注意 入動物園觀覽者每人每次收費一角

禮拜三 禮拜六 定於午後四時十五分開演以此間爲限 禮拜日 小孩祇收半價

哈德門香烟確保純潔

亨得利 鐘表大王

本公司營經鐘表至今數十年國內分行多至六十餘家財蒙國人稱爲鐘表大王不勝慚感今特益加奮勉以副盛情置備鐘表花色繁多式樣時新機器堅固走時準確所定價格非常公道各界同胞請速惠顧

地址 遼寧 城內中街 大西門裡 日站千代田通十九番地

（三）